

မာတိကာ

စဉ်	အကြောင်းအရာ	စာမျက်နှာ
၁.	ဥက္ကဋ္ဌ၏သဝဏ်လွှာ	၁
၂.	ဒါရိုက်တာအဖွဲ့၏ အစီရင်ခံစာ.....	၃
၃.	Grand Guardian Insurance Public Co., Ltd. စတင်ဖွင့်လှစ်ခြင်း	၅
၄.	အာမခံလုပ်ငန်းဆောင်ရွက်ခြင်း (Services & Products).....	၁၅
၅.	လုပ်ငန်းအကောင်အထည်ဖော်ဆောင်ရွက်မှုများ (Business Activities).....	၁၈
၆.	Business Strategic Partners.....	၂၃
၇.	Risk Management.....	၂၇
၈.	အတိုင်ပင်ခံအဖွဲ့အစည်းများ.....	၂၉
၉.	လူသားအရင်းအမြစ် ဖွံ့ဖြိုးတိုးတက်မှုဆောင်ရွက်ချက်များ.....	၃၁
၁၀.	ရင်းနှီးမြှုပ်နှံမှု.....	၃၃
၁၁.	ဘဏ္ဍာရေးရှင်းတမ်း.....	၃၅

▶▶ မျှော်မှန်းချက်

အသက်အိုအိမ်စည်းစိမ် လုံခြုံစိတ်ချကြွယ်ဝစေမည့် လူနေမှု ဘဝပတ်ဝန်းကျင်တည်ဆောက်ရန်။

▶▶ နည်းလမ်း

အရည်အသွေးမြင့် နိုင်ငံတကာအဆင့်မီ အာမခံအကာအကွယ်များပေး၍ အမြဲတစေလုပ်ငန်းစွမ်းဆောင်ရည် မြင့်မားအောင် လုပ်ကိုင်ရန်။

▶▶ တန်ဖိုး

ဂုဏ်သိက္ခာ

မိမိပေးထားသည့် ကတိကဝတ်များကို အပြည့်အဝ ဖြည့်စွမ်းပေးခြင်းဖြင့် Customer များ၏ ယုံကြည်မှု တည်ဆောက်ရန်။

တိုးတက်လိုသောဆန္ဒ

အမြဲတစေသင်ယူလိုသည့်စိတ်ဓါတ်၊ တိုးတက်မှုရှိလိုသော ဆန္ဒ၊ လူသားအရင်းအမြစ်ဖွံ့ဖြိုးမှုအတွက် ရင်းနှီးမြုပ်နှံ၍ ညီညွတ်သော သင်းဖွဲ့စိတ်ဓါတ်ဖြင့် ကုမ္ပဏီ၏အနာဂတ် တိုးတက်မှုကို အမိအရဖော်ဆောင်ရန်။

Customer ကို တန်ဖိုးထားဂရုစိုက်ခြင်း

Customer များ၏ ဆန္ဒမှန်သမျှကို ပြည့်ဝစေမည့် လုပ်ငန်းအစီအမံများချမှတ်၍ ယင်းတို့အားမိတ်ကောင်း၊ ဆွေကောင်းအဖြစ် အရေးပေးဆက်ဆံခြင်းဖြင့် ထာဝရ ရင်းနှီးချစ်ခင်မှု တည်ဆောက်ရန်။

ရိုးရှင်းလွယ်ကူမှု

အာမခံထားရာတွင်လည်းကောင်း၊ လျော်ကြေးတောင်းခံ ရာတွင်လည်းကောင်း၊ ရိုးရှင်းလွယ်ကူဖြောင့်မတ်မှန်ကန်မှု ကို အဓိကထားရန်။

အာမခံထားရာတွင်လည်းကောင်း၊ လျော်ကြေးပေးရာ တွင်လည်းကောင်း အကောင်းဆုံး အကြံဉာဏ်ပေး၍ အချိန်တိုအတွင်း ပြီးစီးအောင် ဆောင်ရွက်ပေးခြင်းဖြင့် Customer ကို အလေးထားဂရုပြု၍ဆက်ဆံရန်။



Grand Guardian Insurance Public Co., Ltd. နှင့် အာမခံထားကြသည့် Customer များ၊ အစုရှယ်ယာရှင်များ နှင့် မိတ်ဆွေသင်္ဂဟများအား မင်္ဂလာအပေါင်းနှင့် ခညောင်း၍ နှစ်သစ်တွင်ကိုယ်စိတ်နှလုံး ရွှင်ပြုံးရမ်းမြေ့ ကြပါစေလို့ ဆုမွန်ကောင်းတောင်း၍ နှုတ်ခွန်းဆက်သအပ်ပါသည်။

၂၀၁၀ ရုနစ်မှစ၍ ဒီမိုကရေစီနိုင်ငံတော်သစ်ကြီး ပေါ်ထွန်းလာခဲ့သည်နှင့်အညီ နိုင်ငံရေး ၊ စီးပွားရေးပြုပြင် ပြောင်းလဲမှုများ နှင့်တိုးတက်မှုများလည်း စဉ်ဆက်မပြတ် ဖြစ်ပေါ်လျက်ရှိပါသည်။ ယင်းဖြစ်စဉ်များအတွင်း ငွေကြေးကဏ္ဍ Finance Sector တွင်လည်း တိုးတက်မှုများစွာရှိခဲ့ပါသည်။ နှစ်ပေါင်း (၅၀)ခန့် ကြာမြင့်စွာ ပုဂ္ဂလိကကဏ္ဍမှ ဆောင်ရွက်ခွင့်မရသည့် အာမခံလုပ်ငန်းများကို ပုဂ္ဂလိကကုမ္ပဏီများအား ၂၀၀၂ ရုနစ်တွင် လုပ်ပိုင်ခွင့်ပြုလာခဲ့ပါသည်။

Grand Guardian Insurance Public Co., Ltd. သည်လည်း နှစ်ပေါင်း ၅၀ အတွင်း နိုင်ငံတော်အစိုးရမှ လုပ်ကိုင်ခွင့်ပြုခဲ့သည့် ပုဂ္ဂလိက ကုမ္ပဏီများအနက် ပထမဆုံးဖွင့်လှစ်ဆောင်ရွက်နိုင်ခဲ့သည့် ကုမ္ပဏီတစ်ခုဖြစ်ပါသည်။ ဤကဲ့သို့ အာမခံလုပ်ငန်းနယ်ပယ်တွင် ပထမဆုံးလုပ်ကိုင်ဆောင်ရွက်နိုင်သည့် အခွင့်အရေးရခဲ့သည့်အတွက် Grand Guardian Insurance Public Co., Ltd. အနေဖြင့် လွန်စွာမှဂုဏ်ယူဝမ်းမြောက်မိပါသည်။

Grand Guardian Insurance Public Co., Ltd. သည်

- (က) ပြည်သူများ လူမှုရေးဒုက္ခကြုံတွေ့ရသည့်အချိန်အခါမျိုးတွင် အာမခံစနစ်ဖြင့် သက်သာခွင့်ရစေရန်
 - (ခ) အာမခံထားကြသည့် ပြည်သူများ၏ ဆန္ဒမှန်သမျှကို အကောင်းဆုံးဝန်ဆောင်မှုများဖြင့် ပြည့်ပြည့်ဝဝ ဖြည့်ဆည်းပေးရန်
 - (ဂ) နိုင်ငံတော်၏စီးပွားရေးဖွံ့ဖြိုးတိုးတက်လာသည်နှင့်အညီလိုအပ်လာမည့် အာမခံအကူအကွယ်အမျိုးမျိုးကို တိုးချဲ့ဆောင်ရွက်နိုင်ရန်
- စသည့်ရည်ရွယ်ချက်များဖြင့်လုပ်ငန်းများကို ဆက်လက်အကောင်အထည်ဖော်ဆောင်ရွက်မည် ဖြစ်ပါသည်။

Grand Guardian Insurance Public Co., Ltd. သည် သက်တမ်းလွန်စွာနုနယ်သေးသည့် ကုမ္ပဏီဖြစ်သည့်အားလျော်စွာ အာမခံလုပ်ငန်းများကို လုပ်ကိုင်ဆောင်ရွက်ရာတွင် နိုင်ငံတော်အစိုးရနှင့် အာမခံလုပ်ငန်း ကြီးကြပ်ရေးအဖွဲ့မှ သတ်မှတ်ပြဌာန်းထားသည့် ဥပဒေ ၊ နည်းဥပဒေ ၊ စည်းမျဉ်းစည်းကမ်းများကို တိတိကျကျလိုက်နာ၍ ကုမ္ပဏီရေရှည်တည်တံ့ ဖွံ့ဖြိုးတိုးတက်ရေးကို မဖြစ်မနေကြိုးပမ်းဆောင်ရွက်ပါမည်။

Grand Guardian Insurance Public Co., Ltd. ကို မြန်မာနိုင်ငံ ကုမ္ပဏီများမှတ်ပုံတင် ညွှန်ကြားမှုဦးစီးဌာန၏ခွင့်ပြုချက်နှင့်အညီ(၁၁.၁၂.၂၀၁၂)ရက်နေ့တွင်အများပိုင်ကုမ္ပဏီအဖြစ်စတင်တည်ထောင်ခဲ့ပါသည်။ ကုမ္ပဏီကို စတင်တည်ထောင်ရာတွင် အာမခံလုပ်ငန်းလုပ်ကိုင်ခွင့်ဥပဒေ သတ်မှတ်ပြဌာန်းချက်နှင့်အညီ

- (က) အထွေထွေအာမခံလုပ်ငန်းအတွက် မတည်ရင်းနှီးငွေ ကျပ် ၄၀ ဘီလီယံ
 - (ခ) အသက်အာမခံလုပ်ငန်းအတွက် မတည်ရင်းနှီးငွေ ကျပ် ၆ ဘီလီယံ
- ကို အစုရှယ်ယာရှင် (၈၉)ဦးမှ ထည့်ဝင်ခဲ့ကြပါသည်။

နစ်ပေါင်း(၅၀)အတွင်း အာမခံလုပ်ငန်းနယ်ပယ်တွင် ပထမဆုံးဖွင့်လှစ်ဆောင်ရွက်သည့် ကုမ္ပဏီတစ်ခုအဖြစ် (၁၂.၆.၂၀၁၃) ရက်နေ့ ၊ ရန်ကုန်မြို့တွင် ရုံးချုပ်ကိုစတင်ဖွင့်လှစ်ခဲ့ပြီး မန္တလေးရုံးခွဲကို (၂၀.၁.၂၀၁၄)ရက်နေ့တွင် ဖွင့်လှစ် ဆောင်ရွက်ခဲ့ပါသည်။

ဤကုမ္ပဏီ၏ Shareholder များ၊ Director အဖွဲ့ဝင်များ၊ Stakeholder များအနေဖြင့် အာမခံကုမ္ပဏီ ဖွင့်လှစ်၍ လုပ်ငန်းများကို လက်တွေ့စတင်ဆောင်ရွက်သည့်အခါတွင် အဆင်ပြေချောမွေ့စွာ လုပ်ကိုင်နိုင်ရန်အလို့ငှာ လုပ်ဆောင်ရမည့် ကြိုတင်ပြင်ဆင်မှုလုပ်ငန်းအမျိုးမျိုးကို အားကြီးမာန်တက် စီမံဆောင်ရွက်ခဲ့ကြပါသည်။ ယင်းသို့ ဆောင်ရွက်ခဲ့ခြင်းကြောင့် ကုမ္ပဏီ စတင်ဆောင်ရွက်သည့်သက်တမ်း ၁၀လအတွင်း လုပ်ငန်းများကိုလည်း အထစ်အငဲ့၊ အခက်အခဲမရှိ အဆင်ပြေချောမွေ့စွာ စတင်လည်ပတ်ဆောင်ရွက်နိုင်ခဲ့ပါသည်။ အာမခံဈေးကွက်တွင်လည်း ပြည်သူများ၏ အသိအမှတ်ပြုခြင်းကို အတိုင်းအတာ တစ်ခုအထိ လက်ဆုပ်လက်ကိုင်ရရှိထားနိုင်ပြီးဖြစ်ပါကြောင်းနှင့် ဤကုမ္ပဏီကို ယုံကြည်အားပေးကြသည့်ပြည်သူများကိုလည်း အထူးကျေးဇူးတင်ရှိပါကြောင်း ဖော်ပြအပ်ပါသည်။

လုပ်ငန်းစတင်ဖွင့်လှစ်ဆောင်ရွက်သည်မှစ၍ဤကုမ္ပဏီနှင့်ပူးပေါင်းဆောင်ရွက်ကြသည့်အာမခံကိုယ်စားလှယ်များ၊ Workshop များ၊ ဆေးရုံများ၊ Surveyor များ၊ Assessor များကိုလည်း ကျေးဇူးဥပကာရတင်ရှိပါကြောင်းနှင့် ၎င်းတို့၏ စွမ်းဆောင်ရည်များကိုလည်း ဂုဏ်ယူဝမ်းမြောက်မိပါကြောင်း ထပ်လောင်း၍ ဖော်ပြအပ်ပါသည်။

(အိုက်ထွန်း)
၂၀၁၄

Grand Guardian Insurance Public Co., Ltd. ကို အစုရှယ်ယာရှင် (၈၉)ဦးဖြင့် ဖွဲ့စည်းထားပြီး ကုမ္ပဏီ၏ ဒါရိုက်တာအဖွဲ့ကို အစုရှယ်ယာဝင်ပုဂ္ဂိုလ် (၁၅)ဦးအား မြန်မာနိုင်ငံကုမ္ပဏီများအက်ဥပဒေနှင့်အညီ ရွေးချယ်ဖွဲ့စည်းဆောင်ရွက်ထားပါသည်။

ဒါရိုက်တာအဖွဲ့သည် Grand Guardian Insurance Public Co., Ltd. ကို

- (က) လုပ်ကိုင်ခွင့်ပြုထားသည့် အာမခံလုပ်ငန်းများအား အဆင်ပြေချောမွေ့စွာ ပြေပြေပြစ်ပြစ် စတင်ဆောင်ရွက်နိုင်ရေး
- (ခ) ကုမ္ပဏီရုံးချုပ်နှင့် ရုံးခွဲများဖွင့်လှစ်ရေး
- (ဂ) ရင်းနှီးငွေများအနက်မှ အချို့ကို စိတ်ချယုံကြည်ရသည့်နည်းလမ်းများဖြင့် မြှုပ်နှံရေး
- (ဃ) ဈေးကွက်တွင် ဤကုမ္ပဏီအပေါ် ပြည်သူများ၏ ယုံကြည်မှုတိုးပွားလာရေး စသည့် အဓိကကြံသည့် လုပ်ငန်းများကို ဦးစားပေးဆောင်ရွက်ခဲ့ပါသည်။ ၎င်းအပြင်မြန်မာနိုင်ငံ အာမခံဈေးကွက် ပကတိအခြေအနေများအပေါ် အသေးစိတ်လေ့လာသုံးသပ်၍ ရေတိုရေရှည် ဆောင်ရွက်ရမည့် အခြေခံမူ (Policy) များကို ချမှတ်ပေးနိုင်ခဲ့ပါသည်။ ယင်းသို့ချမှတ်ခဲ့သည့် အခြေခံမူများနှင့်အညီ အောက်ဖော်ပြပါအရေးပါသည့် လုပ်ဆောင်ချက်များကို အကောင်အထည်ဖော်နိုင်ခဲ့ပါသည်။

ဤကုမ္ပဏီ၏လုပ်ငန်းများကို ဦးစီးဦးဆောင်၍ ကမကထပြုဆောင်ရွက်နေကြသည့် Board of Directors အဖွဲ့ကို အကြံပေးနိုင်ရန်နှင့် လုပ်ငန်းထိန်းညှိသည့်စနစ် (Check & Balance System) လည်း ရှိစေရန်အတွက်

- (1) Audit , Compliance and Corporate Governance Committee
- (2) Compensation & Benefit Committee
- (3) Investment and Risk Management Committee
- (4) Remuneration Committee စသည့်ကော်မတီများကို ဖွဲ့စည်းခဲ့ပါသည်။

Win Consulting Limited ကို ပြင်ပအကြံပေးအဖွဲ့အဖြစ်လည်းကောင်း၊ Actuarial Consulting Group (Singapore) ကို ပြင်ပအကြံပေးအဖွဲ့အဖြစ်လည်းကောင်း၊ Win Thin & Associates Certified Public Accountants ကို ပြင်ပစာရင်းစစ်အဖြစ်လည်းကောင်း ခန့်ထားဆောင်ရွက်ခဲ့ပါသည်။

Grand Guardian Insurance Public Co., Ltd. ရေရှည်ဖွံ့ဖြိုးတိုးတက်မှု (Sustainable Development) ရရှိနိုင်ဖို့အတွက်မူ လူသားစွမ်းဆောင်ရည်မြင့်မားသည့် လူသားအရင်းအမြစ်တည်ဆောက်ရန် အဓိကလိုအပ်ပါသဖြင့် အာမခံလုပ်ငန်း အတွေ့အကြုံများစွာရှိသည့် ဝန်ထမ်းအင်အားစုတစ်ခု ဦးစွာတည်ထောင်၍ ၎င်းမှတစ်ဆင့် အာမခံပညာ ဖြန့်ဝေဆင့်ပွားယူနိုင်ရန် စီစဉ်ဆောင်ရွက်ခဲ့ပါသည်။ သို့ဖြစ်ရာ ဤကုမ္ပဏီသည် ၂၀၁၃-၂၀၁၄ ဘဏ္ဍာရေးနှစ်အတွင်း သင်တန်းအမျိုးအစားပေါင်း (၂၀) ကို ရက်ပေါင်း (၁၉၀) ခန့်အချိန်ယူ၍ ဝန်ထမ်းများအား သင်ကြားပို့ချပေးခဲ့ပါသည်။

အာမခံလုပ်ငန်းကြီးကြပ်ရေးအဖွဲ့မှ ခွင့်ပြုသည့် အာမခံလုပ်ငန်း (၆)မျိုးကို IT System သုံး၍ လွယ်ကူချောမွေ့အဆင်ပြေပြေဆောင်ရွက်နိုင်မည့် အစီအစဉ်တစ်ခုချမှတ်ရန် ကုမ္ပဏီမဖွင့်လှစ်မီ (၆)လခန့်စော၍ လိုအပ်သည်များကို ညှိနှိုင်းပြင်ဆင်ခဲ့ရပါသည်။

အာမခံကုမ္ပဏီတစ်ခုအနေဖြင့် မဖြစ်မနေဆက်သွယ်ဆောင်ရွက်ရမည့် အဖွဲ့များ၊ တစ်ဦးချင်း လူပုဂ္ဂိုလ်များ ရှိပါသည်။ (ဥပမာ အာမခံကိုယ်စားလှယ်များ၊ ကားအာမခံနှင့်ပတ်သက်၍ ဝပ်ရှော့များ၊ အသက်အာမခံနှင့် ပတ်သက်၍ ဆေးရုံများ၊ မီးအာမခံနှင့် ပတ်သက်၍ Surveyor များ၊ Assessor များ စသည်တို့နှင့် ကုမ္ပဏီမဖွင့်မီ (၃)လခန့်ကပင် ကြိုတင်၍ ညှိနှိုင်းသဘောတူဆောင်ရွက်ခဲ့ပါသည်။)

ဒါရိုက်တာအဖွဲ့အနေဖြင့် လာမည့်ဘဏ္ဍာရေးနှစ်တွင် အာမခံလုပ်ငန်းများအားလုံးကို ယခုထက် တိုးတက်ရရှိအောင် ဆောင်ရွက်ရန်၊ ဈေးကွက်တွင် နာမည်ကောင်းပို၍ ရရှိစေရန်နှင့် ရရှိပြီးထားသော ဖောက်သည်များကိုလည်း ပိုမိုပြည့်စုံသော ဆောင်ရွက်မှုမျိုးပေးရန် ရည်မှန်းထားပါသည်။ ကုမ္ပဏီမှာ သက်တမ်းလွန်စွာနုနယ်သေးသဖြင့် လုပ်ငန်းဆောင်ရွက်ရာတွင် ချွတ်ချော်တိမ်းစောင်းမှုမရှိစေရန်အတွက် ဥပဒေ ၊ နည်းဥပဒေများ ၊ စည်းမျဉ်းစည်းကမ်းများကိုလည်း အပြည့်အဝလိုက်နာ ဆောင်ရွက်သွားမည်ဖြစ်ပါသည်။

အထူးသဖြင့်၍ ကုမ္ပဏီကို ယုံကြည်စိတ်ချစွာ အာမခံထားကြသည့် ဖောက်သည်များကိုလည်းကောင်း၊ ၍ ကုမ္ပဏီနှင့် လက်တွဲဆောင်ရွက်ကြသည့် မိတ်ဖက်အဖွဲ့အစည်းနှင့် လူပုဂ္ဂိုလ်များအားလည်းကောင်း၊ ကျေးဇူးတင်ရှိပါကြောင်းနှင့် လက်တွဲ ဆောင်ရွက်ခွင့်ရသည်ကိုလည်း ဂုဏ်ယူဝမ်းမြောက်ပါကြောင်း ဖော်ပြအပ်ပါသည်။

ဒါရိုက်တာအဖွဲ့

Grand Guardian Insurance Public Co., Ltd. စတင်ဖွင့်လှစ်ခြင်း

Grand Guardian Insurance Public Co.,Ltd. ကို အာမခံလုပ်ငန်းကြီးကြပ်ရေးအဖွဲ့ (Insurance Business Supervisory Board) က (၂၅.၅.၂၀၁၃) ရက်နေ့တွင် လုပ်ငန်းလုပ်ကိုင်ခွင့်လိုင်စင် (လိုင်စင်အမှတ် - ၀၀၂) ကို ထုတ်ပေးခဲ့ပါသည်။ လိုင်စင်ရရှိပြီးနောက် အာမခံလုပ်ငန်းများကို စတင်လက်ခံ ဆောင်ရွက်နိုင်ရန်အတွက် လိုအပ်သည့် ကြိုတင်ပြင်ဆင်မှုများ စီစဉ်ဆောင်ရွက်ခဲ့ပါသည်။ ယင်းနောက် (၁၂.၆.၂၀၁၃)ရက်နေ့တွင် Grand Guardian Insurance Public Co., Ltd. ဖွင့်လှစ်ခြင်းအခမ်းအနား ကျင်းပဆောင်ရွက်ခဲ့ရာ ကုမ္ပဏီ၏ဆိုင်ဘုတ်ကို ရန်ကုန်တိုင်းဒေသကြီးဝန်ကြီးချုပ် ဦးမြင့်ဆွေ ၊ ဒေါက်တာ မောင်မောင်သိမ်း - ဒုတိယဝန်ကြီး (ဘဏ္ဍာရေးဝန်ကြီးဌာန)၊ ဦးအေးမင်းသိန်း၊ ဦးဆောင်ညွှန်ကြားရေးမှူး (မြန်မာ့အာမခံလုပ်ငန်း) နှင့် ဦးအိုက်ထွန်း - ဥက္ကဋ္ဌ (Grand Guardian Insurance Public Co., Ltd.) တို့မှ စက်ခလုတ်နှိပ်၍ တရားဝင်ဖွင့်လှစ်ပေးခဲ့ပါသည်။



ယင်းဖွင့်ပွဲအခမ်းအနားသို့ သံရုံးများမှ မိတ်ဆွေသင်္ဂဟများ ၊ စီးပွားရေးလုပ်ငန်းရှင်များ ၊ အစုရှယ်ယာရှင်များ၊ အာမခံ ကိုယ်စားလှယ်များ နှင့် အာမခံလုပ်ငန်းကြီးကြပ်ရေးအဖွဲ့မှ တာဝန်ရှိအရာရှိများ စသည်ဖြင့် တက်ရောက်ခဲ့ကြပါသည်။ ယင်းနေ့ ညနေပိုင်းတွင် Traders Hotel ၌ စီးပွားရေးလုပ်ငန်းရှင်များအား ညစာဖြင့် တည်ခင်းဧည့်ခံခဲ့ပါသည်။



၁၉၆၄ ခုနှစ်မှစ၍ အာမခံလုပ်ငန်းကို အစိုးရအာမခံလုပ်ငန်းတစ်ခုတည်းသာ ဆောင်ရွက်နိုင်ပြီး နှစ်ပေါင်း(၅၀)နီးပါး ကြာခဲ့ပါသည်။ ၂၀၁၂ခုနှစ်တွင် ဗဟိုဘဏ်အာမခံလုပ်ငန်းများ လုပ်ကိုင်ခွင့် ပြန်လည်ခွင့်ပြုခြင်းဖြစ်ရာ Grand Guardian Insurance Public Co., Ltd. သည်နှစ်ပေါင်း (၅၀)အတွင်း မြန်မာနိုင်ငံ၌ အာမခံလုပ်ငန်းလုပ်ကိုင်ခွင့်ရပြီး ပထမဆုံးဖွင့်လှစ်၍လုပ်ငန်းဆောင်ရွက်သည့်ကုမ္ပဏီတစ်ခုဖြစ်ပါကြောင်းကိုလည်း တင်ပြလိုပါသည်။

ဤကုမ္ပဏီဖွင့်ပွဲ အခမ်းအနားတွင် Grand Guardian Insurance Public Co., Ltd. မှ ရန်ကုန်ပြည်သူ့ဆေးရုံကြီးသို့ အလှူငွေ ကျပ်သိန်း (၅၀)ကိုလည်းကောင်း၊ မေရီချာတ်စ်မင်းကျောင်းသို့ အလှူငွေ ကျပ်သိန်း (၅၀)ကို လည်းကောင်း၊ International Cultural & Charity Group သို့ အလှူငွေ ကျပ်သိန်း (၅၀)ကို လည်းကောင်း ပေးအပ်လှူဒါန်းခဲ့ပါသည်။



မန္တလေးရုံးခွဲဖွင့်လှစ်ခြင်း

ဤကုမ္ပဏီအနေဖြင့် ရုံးခွဲများကွန်ယက်၊ အာမခံကိုယ်စားလှယ်ကွန်ယက် (Branch Network ၊ Agency Network) များကိုလျှင်လျှင်မြန်မြန်ထူထောင်၍၊ ကုမ္ပဏီကိုရေရှည်ဖွံ့ဖြိုးတိုးတက်မှုရအောင် ဆောင်ရွက်ရန် ရည်ရွယ်ချက် ထားရှိခဲ့ပါသည်။ သို့ဖြစ်၍ (၂၀၁၁-၂၀၁၄)ရက်နေ့တွင် အထက်မြန်မာပြည် Grand Guardian Insurance Public Co., Ltd. မန္တလေးရုံးခွဲကို ဒေါက်တာမောင်မောင်သိမ်း - ဒုတိယဝန်ကြီး (ဘဏ္ဍာရေးဝန်ကြီးဌာန) ၊ ဒေါက်တာမြင့်ကြူ - ဝန်ကြီး ၊ ဘဏ္ဍာရေးဝန်ကြီးဌာန (မန္တလေးတိုင်းဒေသကြီးအစိုးရအဖွဲ့) နှင့် ဦးရုံးမူ - ဒုတိယဥက္ကဋ္ဌ (Grand Guardian Insurance Public Co., Ltd.) တို့မှ ဖွဲ့စည်း၍ မန္တလေးတိုင်းဒေသကြီး ဝန်ကြီးချုပ်ဦးရဲမြင့်မှ ဆိုင်းဘုတ်အား စက်လှတ်နှိပ် ဖွင့်လှစ်ပေးခဲ့ပါသည်။ ဖွင့်လှစ်အခမ်းအနားကိုမူ ဆီဒီဒီးနားဟိုတယ်တွင်ကျင်းပ၍ ကြွရောက်ချီးမြှင့်ကြသည့် မိတ်ဆွေများ၊ ဧည့်သည်တော်များကို ဆီဒီဒီးနားဟိုတယ်တွင် ဧည့်ခံကျွေးမွေးခဲ့ပါသည်။



အစုရှယ်ယာများနှင့် မတည်ရင်းနှီးငွေ

ဤကုမ္ပဏီသည် အများပိုင်ကုမ္ပဏီဖြစ်သည့်အားလျော်စွာ ဤကုမ္ပဏီတွင် ပါဝင်ငွေရင်းစိုက်ထုတ်ကြမည့် ရှယ်ယာရှင်များ စုဆောင်းခဲ့ကြပါသည်။ ရှယ်ယာထည့်ဝင်ကြသည့် ပုဂ္ဂိုလ်အများစုမှာ စီးပွားရေးလောကတွင် ထင်ရှားအောင်မြင်နေကြသည့် ကုမ္ပဏီကြီးများနှင့် လုပ်ငန်းကြီးများကို ဦးဆောင်နေကြသော ပုဂ္ဂိုလ်ကြီးများပါဝင်ပါသည်။ အာမခံလုပ်ငန်းလုပ်ကိုင်ခွင့် နည်းဥပဒေ (အပိုဒ် ၆) အရ လိုအပ်သည့်မတည်ရင်းနှီးငွေ ကျပ် (၄၆) ဘီလီယံကို အစုရှယ်ယာရှင် (၈၉) ဦးတို့မှ မိမိတို့တစ်ဦးချင်း ပူးပေါင်းပါဝင်လိုသည့် ရှယ်ယာအရေအတွက်အရ ကျသင့်တန်ဖိုးကို ထည့်ဝင်ကြပါသည်။ ယင်းမတည်ရင်းနှီးငွေများတွင် အသက်အာမခံလုပ်ငန်းအတွက် ကျပ်သန်း ၆,၀၀၀/- နှင့် အထွေထွေအာမခံလုပ်ငန်းအတွက် ကျပ်သန်း ၄၀,၀၀၀/- ပါဝင်ပါသည်။

Grand Guardian Insurance Public Co., Ltd. ဒါရိုက်တာအဖွဲ့

ဤကုမ္ပဏီဒါရိုက်တာအဖွဲ့ကို Incorporation ကျပြီးနောက် ဖွဲ့စည်းနိုင်ရန်အတွက် ရှယ်ယာရှင်များ အထူးအစည်းအဝေးကို ဖိတ်ခေါ်ကျင်းပခဲ့ပါသည်။ ဤကုမ္ပဏီကို တာဝန်ယူဆောင်ရွက်ကြမည့် ဒါရိုက်တာအဖွဲ့ရွေးချယ်ရာတွင် မြန်မာနိုင်ငံ ကုမ္ပဏီများအက်ဥပဒေနှင့်အညီ စနစ်တကျရွေးချယ်နိုင်ရန်အတွက် လုပ်ငန်းအတွေ့အကြုံများစွာရှိသည့် Win Consulting Limited အား အစည်းအဝေးကို ဆောင်ရွက်စေခဲ့ပါသည်။ ယင်းအစည်းအဝေးမှပင် ဤကုမ္ပဏီ၏ ဒါရိုက်တာအဖွဲ့ကို စနစ်တကျရွေးချယ်ခဲ့ပါသည်။

စဉ်	ဒါရိုက်တာအမည်	ရာထူး
၁	ဦးအိုက်ထွန်း	Chairman
၂	ဦးအောင်ဇော်နိုင်	Executive Vice Chairman
၃	ဦးရုံးမူ	Vice Chairman
၄	ဦးတင်မောင်သိန်း	Vice Chairman
၅	ဦးမျိုးနောင်	Managing Director
၆	ဒေါ်စန္ဒာထွန်း	Director
၇	ဦးရဲမြင့်	Director
၈	ဦးအောင်သန်း	Director
၉	ဦးဝင်းဌေး	Director
၁၀	ဦးမျိုးညွန့်	Director
၁၁	ဦးချမ်းမြ	Director
၁၂	ဦးမောင်မောင်အေး	Director
၁၃	ဦးအိုက်ယီ	Director
၁၄	ဦးဇော်မြင့်ထူး	Director
၁၅	ဦးမောင်စိုင်း	Director



ကော်မတီဖွဲ့စည်းခြင်း

၎င်းအပြင် ဤကုမ္ပဏီ၏ လုပ်ငန်းများကို ဦးဆောင်အကောင်အထည်ဖော်နေကြသည့် ဒါရိုက်တာအဖွဲ့အား အကြံပေး အထောက်အကူပြုနိုင်ရန်နှင့် လုပ်ငန်းထိန်းညှိသည့်စနစ် (Check and Balance)လည်း ရှိစေရန်အတွက် အောက်ဖော်ပြပါ ကော်မတီများကိုလည်း ဖွဲ့စည်းခဲ့ပါသည်။

1. Audit , Compliance and Corporate Governance Committee
2. Compensation & Benefit Committee
3. Investment and Risk Management Committee
4. Remuneration Committee

ကော်မတီ(၄)ရပ်တွင် တာဝန်ယူဆောင်ရွက်ကြမည့် ဒါရိုက်တာအဖွဲ့ဝင်ပုဂ္ဂိုလ်များ ၊ လုပ်ငန်းကျွမ်းကျင်ပုဂ္ဂိုလ်များဖြင့် အောက်ပါအတိုင်း ဖွဲ့စည်းဖော်ပြထားပါသည်။

Audit, Compliance & Corporate Governance Committee

စဉ်	အမည်	ရာထူး
၁	ဦးမျိုးညွန့်	ဥက္ကဋ္ဌ
၂	ဦးမျိုးနောင်	အတွင်းရေးမှူး
၃	ဦးဝင်းဌေး	အဖွဲ့ဝင်
၄	ဦးဇော်မြင့်ထူး	အဖွဲ့ဝင်

Compensation and Benefit Committee

စဉ်	အမည်	ရာထူး
၁	ဦးအိုက်ယီ	ဥက္ကဋ္ဌ
၂	ဦးထွန်းကြိုင်	အတွင်းရေးမှူး
၃	ဦးရဲမြင့်	အဖွဲ့ဝင်
၄	ဦးချမ်းမြ	အဖွဲ့ဝင်

Investment and Risk Management Committee

စဉ်	အမည်	ရာထူး
၁	ဦးမောင်မောင်အေး	ဥက္ကဋ္ဌ
၂	ဦးထွန်းအေး	အတွင်းရေးမှူး
၃	ဦးအောင်သန်း	အဖွဲ့ဝင်
၄	ဦးမောင်စိုင်း	အဖွဲ့ဝင်

Remuneration Committee

စဉ်	အမည်	ရာထူး
၁	ဦးရှိုးမူ	ဥက္ကဋ္ဌ
၂	ဒေါ်နှင်းစိန်	အတွင်းရေးမှူး
၃	ဦးတင်မောင်သိန်း	အဖွဲ့ဝင်
၄	ဒေါ်စန္ဒာထွန်း	အဖွဲ့ဝင်

ဖွဲ့စည်းထားသည့် ကော်မတီ (၄)ရပ်အနက်မှ Compensation and Benefit Committee နှင့် Investment and Risk Management Committee (၂)ရပ်ကို ပူးပေါင်း၍ (၇.၂.၂၀၁၄) ရက်နေ့တွင် Grand Guardian Insurance Public Co., Ltd. (ရုံးချုပ်) တွင် အစည်းအဝေးပြုလုပ်ခဲ့ပါသည်။

ဤကုမ္ပဏီနှင့်အာခံထားသူ ဇောက်သည်တစ်ဦး၏ မီးလောင်ဆုံးရှုံးမှုအတွက် လိုအပ်သည့် အထောက်အထားများနှင့် မီးလောင်သည့်အကြောင်းအရင်း၊ ပျက်စီးသည့်အတိုင်းအတာပမာဏနှင့် ပျက်စီးသည့်သက်သေခံခါတ်ပုံအထောက်အထား၊ ပေးလျော်ရမည့် လျော်ကြေးပမာဏကို အသေးစိတ်စိစစ် လေ့လာခဲ့ပါသည်။ ယင်းနောက် နောက်ဆုံးပေးလျော်ရမည့် လျော်ကြေးပမာဏကို ဆုံးဖြတ်ပြီး ဥက္ကဋ္ဌထံတင်ပြ၍ အတည်ပြုချက်ရယူခဲ့ပါသည်။

ကုမ္ပဏီဖွဲ့စည်းပုံ

စတင်ဖွင့်လှစ်လုပ်ငန်းဆောင်ရွက်သည့် ကုမ္ပဏီတစ်ခုနှင့် လိုက်လျောညီထွေရှိမည့် ဝန်ထမ်းအင်အားဖြင့် ဖွဲ့စည်းထားပါသည်။ အဓိကအားဖြင့် လုပ်ငန်းသဘောသဘာဝနှင့် ဆီလျော်မည့် ဖွဲ့စည်းပုံဖြစ်စေရန် ဌာနများကိုလည်း စုစည်းဖွဲ့စည်းထားပါသည်။ ရန်ကုန်ရုံးချုပ်ဖွဲ့စည်းပုံမှာ အောက်ပါအတိုင်းဖြစ်ပါသည်။

Grand Guardian Insurance Public Co.Ltd. ရန်ကုန်ရုံးချုပ်ဖွဲ့စည်းပုံ

Organization Chart (Head Office)

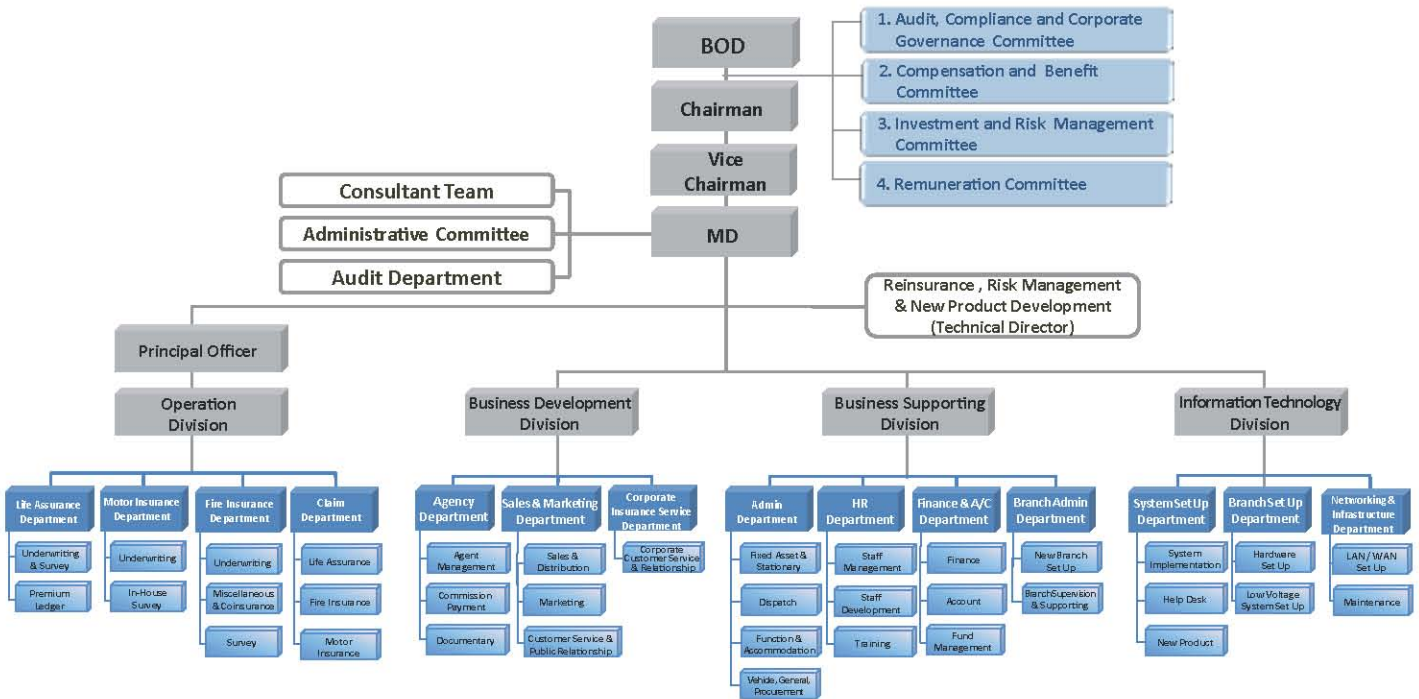

Organization Chart (Branch Office)

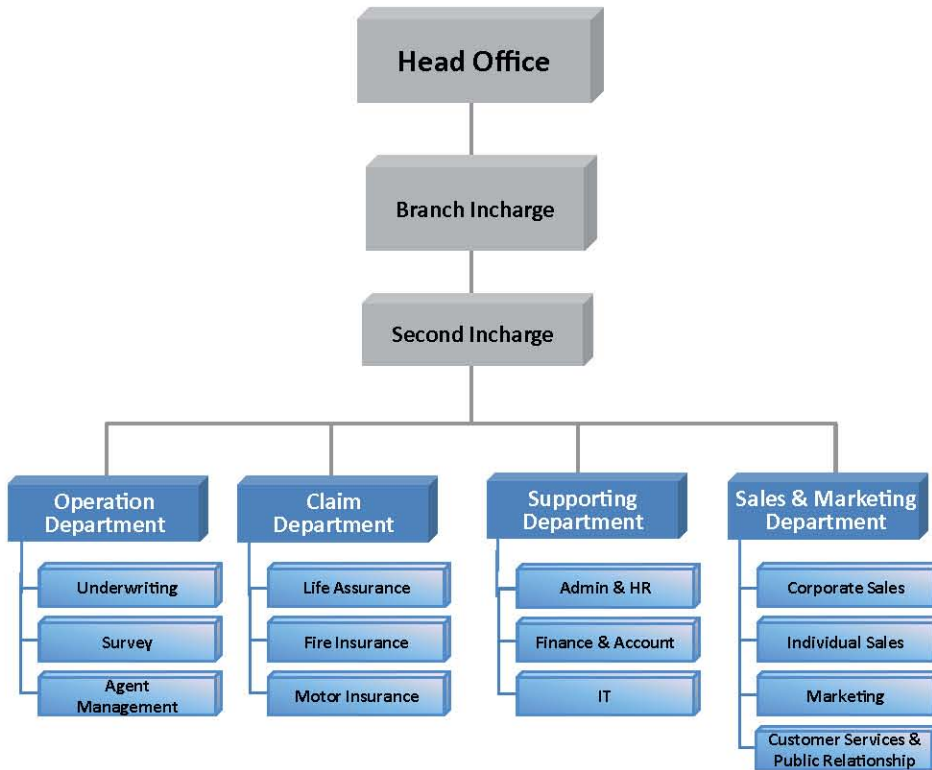

Grand Guardian Insurance Public Co.Ltd. ကို စီမံခန့်ခွဲသည့် ဝန်ထမ်းများ (GGIP Management Team)

Grand Guardian Insurance Public Co., Ltd. သည် ကုမ္ပဏီရေးရှည်ဖွံ့ဖြိုးတိုးတက်မှုရရန်အလို့ငှာ စွမ်းရည်ရှိပြီး အင်အားတောင့်တင်းသည့် စီမံခန့်ခွဲမှုအဖွဲ့ (Management Team) ရှိရန်လိုအပ်ပါသည်။

အာမခံလုပ်ငန်းဖော်ဆောင်ရာတွင် အာမခံလုပ်ငန်းကျွမ်းကျင် ပုဂ္ဂိုလ်များ ၊ အလုပ်အတွေ့အကြုံရှိ ပုဂ္ဂိုလ်များနှင့် ဝန်ထမ်းများစုစုပေါင်း (၁၀၀) ဦးခန့်ထားပြီး ဖြစ်ပါသည်။ လုံလောက်သည့် သင်တန်းပို့ချပေးထားသော ဝန်ထမ်းများ အဖွဲ့တွင် ပါဝင်ခဲ့ခြင်း၏ရလဒ်မှာ ကုမ္ပဏီအာမခံလုပ်ငန်းများကို စနစ်တကျအဆင်ပြေချောမွေ့စွာလုပ်ကိုင်နိုင်သည့် အနေအထားတွင် ရှိပါကြောင်း တင်ပြအပ်ပါသည်။ ယင်းတို့အား အခြားသင်တန်းများနှင့် အာမခံသဘောသဘာဝသင်တန်းများကို လုံလုံလောက်လောက်ပို့ချနိုင်ခဲ့ပါသဖြင့် အာမခံလုပ်ငန်း ဗဟုသုတများရရှိခဲ့ရုံသာမကပဲ လက်တွေ့လုပ်ရမည့် လုပ်ငန်းများကိုလည်း အရည်အချင်းပြည့်မှီစွာ ဆောင်ရွက်နိုင်ပါကြောင်း အစီရင်ခံအပ်ပါသည်။

ရန်ကုန်ရုံးချုပ်ဝန်ထမ်းအင်အား



စဉ်	ရာထူး	လူဦးရေ
1	Managing Director	1
2	Assistant Director	3
3	Director (Technical)	1
4	General Manager	1
5	Deputy General Manager	3
6	Assistant General Manager	1
7	Senior Manager	1
8	Manager	4
9	Assistant Manager	2
10	Supervisor	6
11	Executive (Sales & Marketing)	2
12	Assistant Supervisor	7
13	Representative II (Sales & Marketing)	1
14	Junior Assistant Supervisor	34
15	Representative I (Sales & Marketing)	4
	Total	71

မန္တလေးရုံးခွဲဝန်ထမ်းအင်အား



စဉ်	ရာထူး	လူဦးရေ
1	Deputy General Manager	2
2	Assistant General Manager	1
3	Manager	2
4	Assistant Manager	2
5	Supervisor	2
6	Executive (Sales & Marketing)	1
7	Assistant Supervisor	9
8	Junior Assistant Supervisor	17
	Total	36

ရောင်းချသည့်အာမခံအမျိုးအစားများ (Insurance Products)

ဤကုမ္ပဏီအနေဖြင့် အာမခံလုပ်ငန်းကြီးကြပ်ရေးအဖွဲ့ကခွင့်ပြုထားသည့် အောက်ပါလုပ်ငန်းများကို လုပ်ကိုင်ဆောင်ရွက်လျက်ရှိပါသည်။

- အသက်အာမခံလုပ်ငန်း
- (၁) ငွေပင်ငွေရင်းအသက်အာမခံ (Endowment Life Insurance)
 - (၂) စုပေါင်းအသက်အာမခံ (Group Life Insurance)
 - (၃) အားကစားသမားကိုယ်အင်္ဂါထိခိုက်မှုအာမခံ (Sportsman Life Insurance)
 - (၄) မြွေအန္တရာယ်အာမခံ (Snake Bite Insurance)

- အထွေထွေအာမခံလုပ်ငန်း
- (၁) မီးအာမခံ (Fire Insurance)
 - (၂) အလုံးစုံမော်တော်ယာဉ်အာမခံ (Comprehensive Motor Insurance)
 - (၃) ငွေပို့ငွေဝယ်အာမခံ (Cash In Transit Insurance)
 - (၄) ငွေသားလုံခြုံမှုအာမခံ (Cash In Safe Insurance)
 - (၅) သမာဓိအာမခံ (Fidelity Insurance)



ယင်းလုပ်ငန်းများတွင် မီးအာမခံနှင့် မော်တော်ကားအာမခံ ပေါ်လစီများမှာ ဈေးကွက်အတွင်း လူကြိုက်များပြီး ထိုမှန်ရောင်းချရပါသည်။

ယေဘုယျအားဖြင့် အထွေထွေအာမခံလုပ်ငန်းရရှိမှုနှင့် လျော်ကြေးတောင်းခံမှုအခြေအနေမှာ သင့်တင့်မျှတသည်ဟု သုံးသပ်ပါသည်။

အာမခံလုပ်ငန်းများ၏သဘောသဘာဝမှာ

- (၁) ပြည်သူများ၏ ကြွယ်ဝချမ်းသာမှုများ အန္တရာယ်တစ်ခုခုကြောင့် ပျက်စီးဆုံးရှုံးလျှင် ငွေကြေးဖြင့် ရင်းတားပြန်ပေးရန်
- (၂) မိသားစုတွင် အဓိကဝင်ငွေရှာဖွေပေးသည့် အိမ်ထောင်ဦးစီးတစ်ဦး အချိန်မတိုင်မီ ကွယ်လွန်လျှင် ယင်း၏ မိသားစုအား ငွေကြေးအထောက်အပံ့ရစေရန်
- (၃) နှစ်ရှည်အလီလီငွေရဆောင်းခြင်းဖြင့် ငွေကြေးရမိဆောင်းမိဖြစ်စေရန်
- (၄) မကျန်းမာဖြစ်လျှင် ဆေးဝါးကုသနိုင်ရန် စသည့်ရည်မှန်းချက်များပါဝင်ပါသည်။ အာမခံစနစ်၏ ဖွဲ့စည်းပုံအသစ်အနစ်သာရကို ပြည်သူများအပြည့်အဝခံစားနိုင်စေရန် ကြိုးပမ်းဆောင်ရွက်ရမည်ဟုလည်း ဤကုမ္ပဏီက ခံယူချက်ထားရှိပါသည်။



Grand Guardian Insurance Public Co.,Ltd. အနေဖြင့် မိမိ၏အာမခံထားသူများနှင့် ပြည်သူများကို မိမိတို့ထမ်းရွှင်အဖြစ်နှင့် အရေးပါဆုံးပုဂ္ဂိုလ်များအဖြစ်မှတ်ယူ၍ အကောင်းဆုံးဆောင်ရွက်မှုပေးရန်လည်း ခံယူထားပြီး ဖြစ်ပါသည်။ သို့ဖြစ်ရာ မိမိတို့ကုမ္ပဏီနှင့် ဆက်သွယ်လာကြသည့် အာမခံထားသူများနှင့် အာမခံထားရန်စုံစမ်းသူများ စိတ်ချမ်းသာမှုရစေရန်အတွက် အောက်ပါအတိုင်း ဆောင်ရွက်မှုပေးရန်

- (၁) Grand Guardian Insurance Public Co.,Ltd ၊ Lobby ကို သန့်ရှင်းသေသပ်မှုရှိ၍ လှပခန့်ညားစွာပြင်ဆင်ထားရှိခြင်း
- (၂) ဝင်/ထွက် သွားလာသူများအား ပျူငှာစွာနှုတ်ဆက်ခြင်း
- (၃) စုံစမ်းမေးမြန်းချက်များကိုလည်း ယဉ်ကျေးစွာပြန်လည်ရှင်းလင်းပြောကြားပေးခြင်း
- (၄) လိုလားချက်များကို အချိန်တိုအတွင်း ပြီးစီးအောင် ဆောင်ရွက်ပေးခြင်း
- (၅) နေအိမ်၊ စက်ရုံ၊ အလုပ်ရုံ၊ ဈေးဆိုင်၊ ဖော်တော်ကားစသည်များကို မျက်မြင်စစ်ဆေးရန်လိုအပ်လျှင်လည်း ကျွမ်းကျင်သောပြင်ပ Surveyor များမှ မျက်မြင်စစ်ဆေးသည့်နေရာသို့ အရောက်သွား၍ မျက်မြင်စစ်ဆေးပေးခြင်း



- (၆) ၂၄ နာရီ Call Center ဖွင့်ထားပေးခြင်း
- (၇) လျော်ကြေးပေါ်ပေါက်ပါက အချိန်မရွေးဖြေရှင်းကူညီရန်အတွက် အရေးပေါ်ဝွားရောက်စစ်ဆေးမည့်အဖွဲ့ (Emergency Team) ဖွဲ့စည်းပေးထားခြင်း
- (၈) လျော်ကြေးကိစ္စပေါ်ပေါက်လာပါက အာမခံထားသူများ စိတ်ကျေနပ်မှုရရှိသည်အထိ ဆောင်ရွက်ပေးခြင်း
- (၉) အာမခံထားသည့်ကားများ ထိခိုက်ပျက်စီးမှုကိုပြုပြင်ပေးကြသောဝင်ရှေးများသို့၎င်းတို့ရမည့် ပြုပြင်စရိတ်များကို မှန်မှန်ကန်ကန်ထုတ်ပေးခြင်း
- (၁၀) အာမခံကိုယ်စားလှယ်များအား ပေးရမည့် ကော်မရှင်ငွေများကိုလည်း လျှင်မြန်စွာထုတ်ပေးခြင်း စသည့် ဆောင်ရွက်မှုအမျိုးမျိုးကို ဤကုမ္ပဏီ၏ ဝန်ထမ်းအားလုံးစိတ်တူကိုယ်တူ ကြိုးကြိုးစားစားလုပ်ဆောင်ပေးနေကြပါကြောင်း တင်ပြအပ်ပါသည်။



လုပ်ငန်းအကောင်အထည်ဖော်ဆောင်ရွက်မှုများ (Business Activities)

ဤကုမ္ပဏီစတင်ဖွင့်လှစ်သည့် (၁၂.၆.၂၀၁၃)ရက်နေ့မှ (၃၁.၃.၂၀၁၄)ရက်နေ့အထိ (၁၀)လအတွင်း လုပ်ငန်းအမျိုးအစားတစ်ခုချင်းအလိုက် အာမခံထားရှိမှုနှင့် လျော်ကြေးပေးချေရမှုအခြေအနေကို အောက်ပါအတိုင်း နှိုင်းယှဉ်တင်ပြအပ်ပါသည်။

(၁၂.၆.၂၀၁၃) မှ (၃၁.၃.၂၀၁၄) ရက်နေ့ထိ လုပ်ငန်းရရှိမှု အခြေပြုဇယား (အသက်အာမခံလုပ်ငန်း)

Type of Product	Policy	Sum Insured (Kyat)	Premium (Kyat)
Endowment Life Insurance	3,200	3,571,000,000.00	134,402,249.50
Group Life Insurance	27	570,000,000.00	5,700,000.00
Snake Bite Insurance	40	20,000,000.00	20,000.00
Total	3,267	4,161,000,000.00	140,122,249.5

(၁၂.၆.၂၀၁၃) မှ (၃၁.၃.၂၀၁၄) ရက်နေ့ထိ လုပ်ငန်းရရှိမှု အခြေပြုဇယား (အထွေထွေအာမခံလုပ်ငန်း)

Type of Product	Policy	Sum Insured (Kyat)	Premium (Kyat)
Fire Insurance	885	117,137,172,342.82	583,103,843.44
Cash in Safe Insurance	6	1,480,000,000.00	2,960,000.00
Motor Insurance	1,317	48,762,290,700.00	515,094,518.31
Total	2,208	167,379,463,042.82	1,101,158,361.75

Quarterly ပေါ်လစီတိုးတက်မှုအခြေအနေ

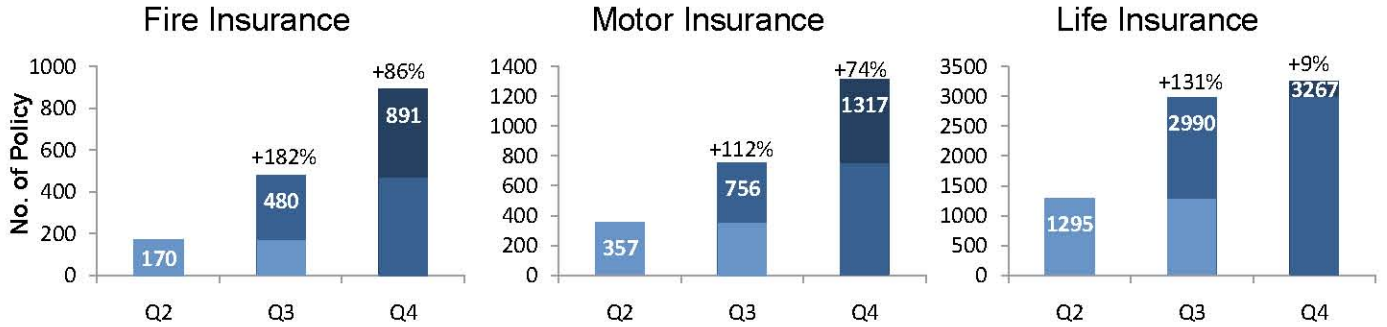

Quarterly ပရီမီယံရငွေတိုးတက်မှုအခြေအနေ

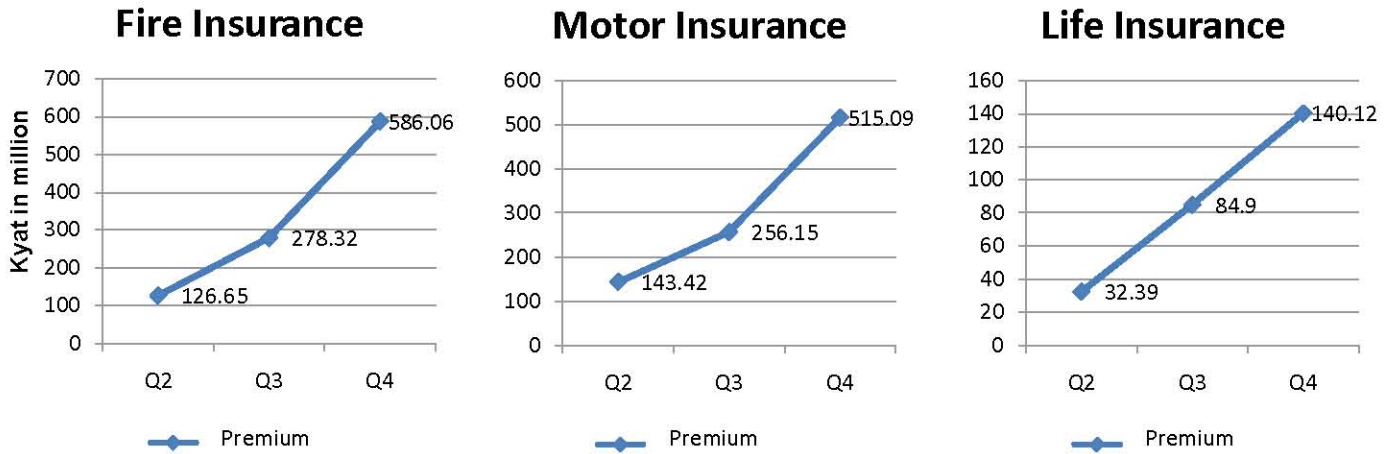

Product အလိုက် လုပ်ငန်းရရှိမှု အခြေအနေ

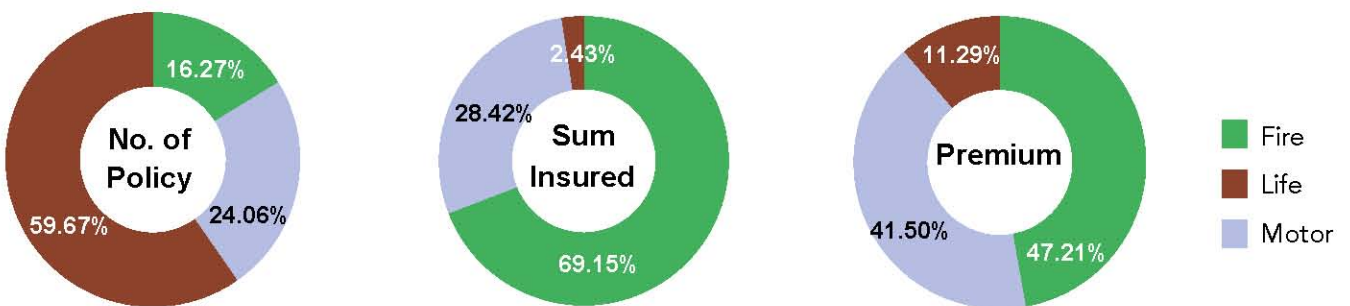

အသက်အာမခံထားရှိမှုနှင့် လျော်ကြေးပေးချေမှုအခြေအနေ

No.	Type of Product	Policy	Premium Income	Claim Case	Claim Amount	Percentage
1.	Endowment Life Insurance	3,200	134,402,249.50	2	1,962,260	1.46%
2.	Group Life Insurance	27	5,570,000.00	-	-	%
3.	Snake Bite Insurance	40	20,000.00	-	-	0%
4.	Sportsman Life Insurance	-		2	175,000	
Total		3,267	140,122,249.50	4	2,137,260	1.53%

အသက်အာမခံလုပ်ငန်း Premium ရငွေနှင့် လျော်ကြေးပေးရငွေ နှိုင်းယှဉ်ချက်

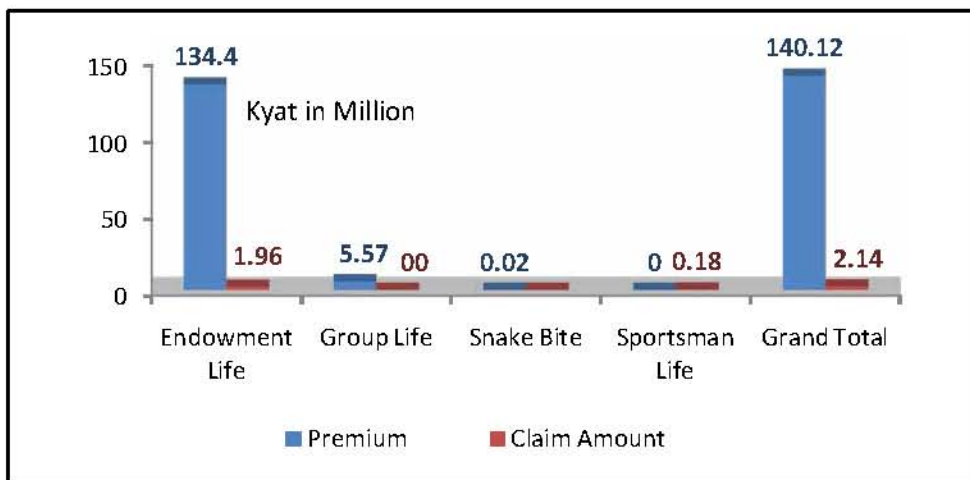

အထွေထွေအာမခံထားရှိမှုနှင့် လျော်ကြေးပေးချေမှုအခြေအနေ

No.	Type of Product	Policy	Premium Income	Claim Case	Claim Amount	Percentage
1.	Fire Insurance	885	583,103,843.44	2	15,298,584	2.62%
2.	Cash In Safe Insurance	6	2,960,000.00	-	-	0%
3.	Motor Insurance	1,317	515,094,518.31	139	113,545,132.57	22.04%
Total		2,208	1,101,158,361.75	141	128,843,716.57	11.7%

အထွေထွေအာမခံလုပ်ငန်း Premium ရငွေနှင့် လျော်ကြေးပေးချေမှု နှိုင်းယှဉ်ချက်

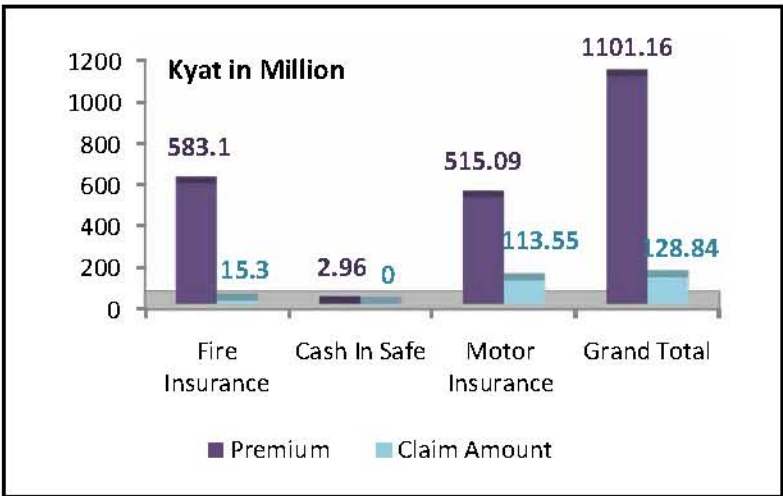

IT ဖြင့်လုပ်ငန်းဆောင်ရွက်ခြင်း

ဤကုမ္ပဏီအနေဖြင့် ဈေးကွက်အတွင်းခေတ်မီတိုးတက်သည့် IT နည်းပညာများဖြင့် ဆောင်ရွက်နိုင်ရန်အတွက် လည်းကောင်း၊ အာမခံလုပ်ငန်းများလက်ခံဆောင်ရွက်ခြင်းနှင့် လျော်ကြေးပေးချေရာတွင်လည်းကောင်း၊ အာမခံကော်မရှင် များထုတ်ပေးရာတွင်လည်းကောင်း၊ အာမခံထားသူများ လွယ်ကူအဆင်ပြေစေရန်အတွက် IT နည်းပညာကိုအသုံးပြုရန် ဆုံးဖြတ်ခဲ့ပါသည်။

လုပ်ငန်းမစတင်မီကပင် ACE Data System Ltd. နှင့် ညှိနှိုင်း၍စာချုပ်ချုပ်ဆိုပြီး ကြိုတင်ဆောင်ရွက်ရမည့် လုပ်ငန်းများကို စီစဉ်ဆောင်ရွက်ခဲ့ပါသည်။ ၂၀၁၃ခုနှစ် ဇွန်လအတွင်း ကုမ္ပဏီမှ အာမခံလုပ်ငန်းများ စတင်လက်ခံစဉ်ကပင် IT ဖြင့်လက်တွေ့ဆောင်ရွက်ခဲ့ပါသည်။ အာမခံလုပ်ငန်း (၆)မျိုးစလုံးကို အာမခံလက်ခံရာတွင် ပေါ်လစီကိုထုတ်ပေးသည့် အတိုင်းအတာအထိ ကွန်ပျူတာဖြင့် ဆောင်ရွက်ပေးနိုင်ပါသည်။ ၎င်းအပြင် နှစ်ချုပ်စာရင်းများ၊ Financial Statement များကိုလည်းကွန်ပျူတာစနစ်ဖြင့် ဆောင်ရွက်ပေးနိုင်ပါသည်။ ဆက်လက်၍ Agency Management လုပ်ငန်း၊ Claim Settlement Procedure ၊ Premium Ledger Control စသည့်လုပ်ငန်းများကိုလည်း တဖြည်းဖြည်းချင်း တိုးချဲ့ဆောင်ရွက်သွားရန် ညှိနှိုင်းထားပါသည်။

တန်ဖိုးကြီးမားသောလုပ်ငန်းကြီးများကို လက်ခံဆောင်ရွက်နိုင်ခြင်း

Grand Guardian Insurance Public Co., Ltd. သည် (၁၂.၆.၂၀၁၃)ရက်နေ့တွင် တရားဝင်ဖွင့်လှစ်ခဲ့ရာ ၂၀၁၄ခုနှစ် ၊ မတ်လကုန်အထိဆိုပါက ကုမ္ပဏီ၏သက်တမ်း (၁၀)လခန့်သာရှိပါသေးသဖြင့် လွန်စွာမှသက်တမ်းနုနယ်ပါ သေးသည်။ ၎င်းအပြင် လုပ်ငန်းအတွေ့အကြုံရင့်ကျက်လာစေရန်လည်း လိုအပ်ချက်များစွာရှိနေပါသေးသည်။ ဤကုမ္ပဏီသည် အခြားကုမ္ပဏီများနှင့် ဈေးကွက်တွင် ယှဉ်ပြိုင်ဆောင်ရွက်နိုင်ရန်အတွက် စွမ်းဆောင်ရည်မြင့်မားသည့် လူသားအရင်းအမြစ် ဝန်ထမ်းအင်အားစုတစ်ရပ်ကိုလည်းမဖြစ်မနေကြိုပမ်းထူထောင်ခဲ့ပါသည်။ ၎င်းအပြင် ဝန်ထမ်းများ ဘက်စုံအရည်အသွေး မြင့်မားလာစေရန်ရည်ရွယ်ချက်ဖြင့်ပြည်တွင်းပြည်ပသင်တန်းအမျိုးအစားပေါင်း (၂၀)မျိုးကို (၂၀၁၃ - ၂၀၁၄) ဘဏ္ဍာရေးနှစ် အတွင်း ပို့ချပေးနိုင်ခဲ့ပါသည်။ ယင်းကဲ့သို့ စာတွေ့သင်တန်းများပို့ချခြင်း၊ လုပ်ငန်းခွင်တွင် လက်တွေ့သင်ကြားပေးခြင်း တို့ကြောင့် ဝန်ထမ်းများအနေဖြင့် လုပ်ငန်းဆောင်ရွက်ရာတွင် မိမိကိုယ်ကိုယုံကြည်မှု တိုးတက်လာရုံသာမက လုပ်ငန်း စွမ်းဆောင်ရည်လည်း မြင့်တက်လာခဲ့ပါသည်။ ယင်းကဲ့သို့ စွမ်းရည်မြင့်တက် လာသည်နှင့်အညီ လွန်စွာကြီးမားသည့် လုပ်ငန်းကြီးများ (Large Risk) များကို အာမခံလက်ခံဆောင်ရွက် ပေးနိုင်ခဲ့ပါသည်။

အာမခံကိုယ်စားလှယ်ကွန်ယက် (Agency Network)

အာမခံကုမ္ပဏီတစ်ခု၏ရေရှည်ဖွံ့ဖြိုးတိုးတက်မှု (Sustainable Development) အတွက် အာမခံကိုယ်စားလှယ်များ ကွန်ယက်ကို မဖြစ်မနေ ထူထောင်ရပါလိမ့်မည်။ အတယ်ကြောင့်ဆိုသော် ဤကုမ္ပဏီ၏ အာမခံပေါ်လစီ (Insurance Policy) များကို ဈေးကွက်အတွင်းရောင်းချရာတွင် အဓိကအကျဆုံး အင်အားစုမှာ အာမခံကိုယ်စားလှယ်များပင်ဖြစ်ပါသည်။ ဤကုမ္ပဏီအနေဖြင့် မြန်မာနိုင်ငံ အာမခံဈေးကွက်အတွင်း နှစ်ပေါင်းကြာမြင့်စွာ လုပ်ကိုင်နေကြသည့် အတွေ့အကြုံ ရင့်ကျက်သည့် အာမခံကိုယ်စားလှယ်များနှင့် ရေရှည်ပူးပေါင်းဆောင်ရွက်ရန် ရည်မှန်းချက်ချမှတ်ခဲ့ပါသည်။

ဤသို့ရည်မှန်းချက်နှင့်အညီ (၉-၃-၂၀၁၃) ရက်နေ့တွင် Royal Garden Restaurant တွင် လက်ရှိလုပ်ကိုင်နေကြသည့် အာမခံကိုယ်စားလှယ်များနှင့် ကုမ္ပဏီမိတ်ဆက်ပွဲလုပ်ခဲ့ပြီး အဆက်မပြတ်ကြိုးပမ်းစည်းရုံး ဆောင်ရွက်ခဲ့ပါသည်။



ဤကုမ္ပဏီနှင့် ပူးပေါင်းဆောင်ရွက်ကြသည့် အာမခံကိုယ်စားလှယ်များမှာ ရန်ကုန်တွင် (၁၀၂)ဦး နှင့် မန္တလေးတွင် (၄)ဦး ရှိပါသည်။ ယခုနှစ်အတွင်း အာမခံကိုယ်စားလှယ် (၁၀၆)ဦးတို့က ဤကုမ္ပဏီနှင့်လုပ်ငန်းများကို ပူးပေါင်းဆောင်ရွက်လျက်ရှိပါသည်။ ဤအာမခံကိုယ်စားလှယ်များနှင့် ရေရှည်ရင်းနှီးမှုရရှိအောင်နှင့် ရင်းနှီးမှုဖိခိုင်မြဲအောင် အမြဲတစေကြိုးပမ်းဆောင်ရွက်လျက် ရှိပါသည်။

ဤကုမ္ပဏီတွင်အာမခံကိုယ်စားလှယ်များကိုအလေးဂရုပြု၍ဦးစားပေးဆောင်ရွက်ပေးရန်အတွက်ကိုယ်စားလှယ်ဌာနသီးခြားဖွဲ့စည်းထားပြီး လာရောက်ဆက်သွယ်၍လုပ်ငန်းလုပ်ကြသည့်အာမခံကိုယ်စားလှယ်များအနေဖြင့်လက်တွေ့လုပ်ငန်းဆောင်ရွက်ကြရာတွင်အဆင်ပြေလွယ်ကူစေရန်အတွက်

- (က) ဤကုမ္ပဏီတွင် ကိုယ်စားလှယ်များ အခန်းသီးခြား ဖွဲ့စည်းဆောင်ရွက်ပေးထားခြင်း
- (ခ) Computer ၊ Email ၊ Internet ၊ Phone အသုံးပြုနိုင်ရန် စီစဉ်ပေးခြင်း
- (ဂ) စိတ်အပန်းဖြေစေရန်အတွက် TV များထားပေးခြင်း ၊ ကော်ဖီ ၊ ရေခဲသေတ္တာ၊ မုန့် ၊ စသည်များဖြင့် တည်ခင်း၍ လိုအပ်ချက်များကိုလည်း အထူးဂရုစိုက်၍ဆောင်ရွက်ပေးခဲ့ပါသည်။ ၎င်းအပြင် အဆင်မပြေမှု၊ မကျေနပ်မှုများ ရှိပါကလည်း ဆက်သွယ်တိုင်ကြားနိုင်ရန် စီစဉ်ထားပါသည်။

အာမခံကိုယ်စားလှယ်များလုပ်ငန်းဆောင်ရွက်ရန်ရုံးခန်း



ဆေးရုံများနှင့်ချိတ်ဆက်ခြင်း

ဤကုမ္ပဏီသည် ငွေပင်ငွေရင်းအသက်အာမခံလုပ်ငန်း၊ စုပေါင်းအသက်အာမခံလုပ်ငန်းများကို လက်ခံဆောင်ရွက်မည်ဖြစ်ရာအာမခံထားသူများ၏ကျန်းမာရေးစစ်ဆေးရန်ကိစ္စများ မလွဲမသွေပေါ်ပေါက်လာပါမည်။ သို့ဖြစ်ရာဖောက်သည်များ အသက်အာမခံထားကြရာတွင် အချိန်တိုတိုနှင့် လွယ်ကူအဆင်ပြေစွာ ကျန်းမာရေးစစ်ဆေးနိုင်ရန်အလို့ငှာ နာမည်ကောင်းရှိသည့် ဆေးရုံများနှင့်ကြိုတင်ညှိနှိုင်း ဆောင်ရွက်ထားခဲ့ပါသည်။ ဤကုမ္ပဏီနှင့်ညှိနှိုင်းတချုပ်ချုပ်ဆို၍ ပူးပေါင်းဆောင်ရွက်လျက်ရှိသည့် ရန်ကုန်မြို့ရှိ ဆေးရုံကြီးများမှာ-

အမည်	လိပ်စာ
(၁) Aung Yadana Hospital	No.5/24, Thirigon Estate, Waizayantar Road, Thingankyun Township, Yangon.
(၂) Victoria Hospital	No.68, Tawwin Street, 9 mile, Mayangone Township, Yangon
(၃) Asia Royal Hospital	No.14, Baho Road, Sanchaung Township, Yangon.

ယခုနှစ်အတွင်း အသက်အာမခံထားသူပေါင်း (၃၀၀၀)ကျော်ခန့်ကို ဆေးရုံကြီးများမှ အကောင်းဆုံး ဝန်ဆောင်မှုပေး၍ စိတ်ချမ်းမြေ့မှုအပြည့်အဝရအောင် ကျန်းမာရေးစစ်ဆေးပေးနိုင်ခဲ့ပါသည်။ အလားတူပင် မန္တလေးမြို့တွင်လည်း နာမည်ကောင်းရထားပြီးသည့် အောက်ပါဆေးရုံကြီးများနှင့် ပူးပေါင်းဆောင်ရွက် လျက်ရှိပါသည်။

အမည်	လိပ်စာ
(၁) City Hospital	Theikpan Road, Between 65 th & 66 th Street, Mandalay.
(၂) Nyein Hospital	No. 333, 82 nd Street, Between 29 th & 30 th Street, Mandalay.
(၃) Palace Hospital	29 th Street, Corner of 71 st Street, Chan Aye Thar Zan Tsp, Mandalay.
(၄) Royal Rose Hospital	Between 77 th & 78 th Street, Between 31 st & 32 th Street, Mandalay
(၅) Kant Kaw Hospital	34 th Street, Between 78 th & 79 th Street, Mandalay.

Grand Guardian Insurance Public Co., Ltd. နှင့်

ချိတ်ဆက်ဆောင်ရွက်လျက်ရှိသည့် ကားဝပ်ရေးများ

ဤကုမ္ပဏီမှ အာမခံလက်ခံထားသည့် မော်တော်ကားစင်းရေ (၁၆၅၆)စီး ရှိပါသည်။ ထိခိုက်ပျက်စီးသည့် ယာဉ်များတွင် ရန်ကုန်နှင့်မန္တလေးမှ ယာဉ်ပိုင်ရှင် အာမခံထားသူများ ပါဝင်ပါသည်။ အာမခံထားသည့် ယာဉ်များ ထိခိုက်မှုဖြစ်လျှင် ဝပ်ရေးများနှင့် ချိတ်ဆက်ပေး၍ ပြုပြင်နိုင်ရန်အတွက် ညှိနှိုင်းစီစဉ်ထားပြီးဖြစ်ပါသည်။ လျော်ကြေးတောင်းခံကြသည့် အာမခံထားသည့် ယာဉ်ပိုင်ရှင်များက ကျေနပ်မှုရှိကြောင်း တွေ့ရှိရပါသည်။ ထိခိုက်မှုဖြစ်ပွားခြင်းကြောင့် ပြုပြင်ပေးခဲ့သည့် ယာဉ်ပိုင်ရှင်များက တိုင်ကြားမှု (Complain) တစ်စုံတစ်ရာ မရှိခဲ့ပါကြောင်း အစီရင်ခံတင်ပြအပ်ပါသည်။ ထိခိုက်မှုဖြစ်ပွားသဖြင့် လျော်ကြေးပေးခဲ့ရသည့် ယာဉ်စင်းရေ စုစုပေါင်း (၁၃၉)စီး ရှိပြီးဖြစ်ပါသည်။

ယာဉ်ထိခိုက်ပျက်စီးမှုများဖြစ်ပွားပါက Customer များအား လျင်မြန်ကောင်းမွန်သော ဝန်ဆောင်မှုများပေးနိုင်ရန် အတွက် ရန်ကုန်တွင်သာမက မန္တလေးတွင်ပါ အောက်ပါဝပ်ရေးများနှင့် ချိတ်ဆက်၍ စာချုပ်ချုပ်ဆိုထားပြီးဖြစ်ပါသည်။

ရန်ကုန်မြို့ရှိ ဤကုမ္ပဏီနှင့် စာချုပ်ချုပ်ဆိုထားသော ဝပ်ရှော့များ

အမည်	လိပ်စာ
(၁) Auto Life Car and Services	No. (D-3,4,5,6) , North Dagon Industrial Zone, Yangon.
(၂) Ko Kyaw Kyaw	No. 10, Corner of Kantkaw Street & Dawna Street, Wainuwun (North Ward), Sanchaung Township, Yangon.
(၃) Ko Htay & Brothers	No. (264/268), Kyimyindine Road (Lower), Ahlone Township , Yangon.
(၄) Japan Netz Auto Car Sale & Service	No (28) , Yadanar Road, South Okkalapa Township, Yangon.
(၅) Toyota (TTAS Co., Ltd.)	No (87/A) , Kabaraye Pagoda Road, Shwegondine, Bahan Township, Yangon.

မန္တလေးမြို့ရှိ ဤကုမ္ပဏီနှင့် စာချုပ်ချုပ်ဆိုထားသော ဝပ်ရှော့များ

အမည်	လိပ်စာ
(၁) Dr. Kyaw Maw	78 th Street, Corner of 37 th Street, Mandalay
(၂) U Aung Min	17 th Street, Corner of 81 st Street, Mandalay
(၃) MR 2 Aung Aung (Auto Services Centre And PUB-Restaurant)	No. 205, 80 th Street, Between 16 th & 17 th Street, Aung Myay Thar Zan Township, Mandalay.

ဤကုမ္ပဏီနှင့် လုပ်ငန်းပူးပေါင်းဆောင်ရွက်သည့် Surveyor , Assessor များ

အာမခံလုပ်ငန်း၏ သဘောသဘာဝအရ အာမခံလက်ခံဆောင်ရွက်ရာတွင် Risk Surveyor များ၏ အကြံဉာဏ်နှင့် ထောက်ခံချက်များ ရယူ၍လည်းကောင်း ၊ ဆုံးရှုံးမှုဖြစ်ပွားလျှင်လည်း ဆုံးရှုံးရသည့်အကြောင်းရင်းနှင့် ဆုံးရှုံးရသည့် အတိုင်းအတာ ပမာဏကို Loss Surveyor / Loss Assessor များ၏ ထောက်ခံချက် ၊ စစ်ဆေးချက်များကို ရယူ၍ ဆောင်ရွက်ရပါသည်။ ဤကုမ္ပဏီအနေဖြင့် လုပ်ငန်းအတွေ့အကြုံရင့်ကျက်သည့် အင်ဂျင်နီယာ၊ Surveyor များနှင့် မီးအာမခံလုပ်ငန်းများကို လက်ခံဆောင်ရွက်လျက်ရှိပါသည်။

အာမခံကုမ္ပဏီတစ်ခုရေရှည်ဖွံ့ဖြိုးတိုးတက်မှုအတွက် Risk Management သည် လွန်စွာအရေးပါသည့် အခန်းကဏ္ဍမှပါဝင်ပါသည်။ ဤကုမ္ပဏီသည် Risk Management ပြုလုပ်ခြင်းကို လွန်စွာအရေးထားပါသဖြင့် Risk Management Committee တစ်ရပ်ကိုလည်းဖွဲ့စည်း၍ အာမခံကုမ္ပဏီတစ်ခုတွင် ကြုံတွေ့ရနိုင်သည့် အန္တရာယ် အမျိုးမျိုးကို စနစ်တကျလေ့လာ၍ စီမံကွပ်ကဲရန်လည်း စီစဉ်ထားရှိပါသည်။ ယေဘုယျအားဖြင့် အာမခံကုမ္ပဏီတစ်ခုအနေဖြင့်

- (က) Market Risk
- (ခ) Credit Risk
- (ဂ) Liquidity Risk

(ဃ) Operation Risk စသည့် အန္တရာယ်များ ကြုံတွေ့နိုင်ပါသည်။ Risk Management Committee သည် ကြုံတွေ့ရနိုင်သည့် Risk များကို စနစ်တကျ ထိန်းချုပ်စီမံကွပ်ကဲနိုင်ရန်အတွက် နည်းလမ်းနှင့် မူဝါဒ (Strategy/ Policy) များ ချမှတ်၍ သက်ဆိုင်သည့်ဝန်ထမ်းအားလုံးနှင့် အခါမလပ်ညှိနှိုင်းဆွေးနွေးဆောင်ရွက်လျက်ရှိပါသည်။

အာမခံလုပ်ငန်းလုပ်ကိုင်ခွင့်ဥပဒေ အပိုဒ် ၁၃(စ) အရ “အထွေထွေအာမခံလုပ်ငန်း အမျိုးအစားအလိုက် ပင်မရန်ပုံငွေ” ထူထောင်ရန်နှင့် အာမခံလုပ်ငန်းလုပ်ကိုင်ခွင့်နည်းဥပဒေများ အပိုဒ် ၁၂(က) တွင်လည်း “အသက်အာမခံရန်ပုံငွေ” ထူထောင်ရန် ပြဌာန်းချက်များပါရှိပါသည်။ ယင်းပြဌာန်းချက်များ၊ အာမခံလုပ်ငန်းကြီးကြပ်ရေးအဖွဲ့၏ ညွှန်ကြားချက်များနှင့် အညီ အသက်အာမခံလုပ်ငန်းပိုငွေ ကျပ်သန်း ၂၀၄,၉၆ ကို ရန်ပုံငွေသို့ ပြောင်းလွှဲခဲ့ပါသည်။

အလားတူပင် အထွေထွေအာမခံလုပ်ငန်းအတွက်

- * အာမခံရန်ပုံငွေသို့ ကျပ်သန်း ၈၅,၇၉ ကိုလည်းကောင်း၊
 - * ပေါ်လစီရှင်များကာကွယ်ရန်ရန်ပုံငွေသို့ ကျပ်သန်း ၄၂,၉၀ ကိုလည်းကောင်း၊
- အသီးသီးလွှဲပြောင်းထူထောင်ခဲ့ပါသည်။

ယင်းသို့ပြုလုပ်ခြင်းမှာ ကုမ္ပဏီ၏ရေရှည်အကျိုးစီးပွားကိုထောက်ရှု၍ လုပ်ငန်းဆောင်ရွက်မှု ဆိုးရွားသောနှစ်များတွင် ဤရန်ပုံငွေများကို ထုတ်နုတ်သုံးစွဲနိုင်ရန်ဖြစ်ပါသည်။ ကုမ္ပဏီ၏အနာဂတ်တွင် ပေါ်ပေါက်နိုင်သည့်အခက်အခဲများကို မျှော်တွေး၍ ပြဿနာများကို ဖြေရှင်းနိုင်ရန်အတွက် Risk Management ပြုလုပ်ထားခြင်းဖြစ်ကြောင်း တင်ပြအပ်ပါသည်။

Reinsurance (တစ်ဆင့်အာမခံထားခြင်း)

အာမခံလုပ်ငန်းကို Risk Sharing ဟုလည်းကောင်း၊ Risk Undertaking ဟုလည်းကောင်း အများက လက်ခံထားကြပါသည်။ မိမိတာဝန်ယူလက်ခံထားသည့် Risk များကို ကော်မတီအနေဖြင့် စနစ်တကျစီမံခန့်ခွဲရမည့် တာဝန်ရှိပါသည်။ မိမိတာဝန်ယူထားသည့် လုပ်ငန်းများအနက်မှ တာဝန်မယူနိုင်သည့် အစိတ်အပိုင်းကို တစ်ဆင့်အာမခံထားခြင်း Reinsurance သို့မဟုတ် Co-insurance ထားခြင်း မလွဲမသွေလုပ်ဆောင်လေ့ရှိပြီး ယင်းသို့ လုပ်ဆောင်ခြင်းသည် Risk Management ၏ လုပ်ငန်းစဉ်တစ်ရပ်ဖြစ်ကြောင်းကိုလည်း အစီရင်ခံတင်ပြပါသည်။

ဤကုမ္ပဏီမှလက်ခံထားသည့် လုပ်ငန်းများကို နိုင်ငံခြားတစ်ဆင့်အာမခံကုမ္ပဏီများနှင့် တိုက်ရိုက်ဆက်သွယ်၍ တစ်ဆင့်အာမခံထားခွင့်မရှိသေးပါ။

အကျိုးတူအချိုးကျအာမခံစနစ် (Co-insurance Agreement)

တန်ဖိုးကြီးသည့် မော်တော်ကားနှင့် မီးအာမခံလုပ်ငန်းများအတွက် Co-insurance ထားရန်လိုအပ်ပြီး ယင်း Co-insurance System မရှိလျှင် ရေရှည်လုပ်ငန်းလုပ်ရန် အခက်အခဲရှိနိုင်ပါသည်။ ယင်းသို့ တန်ဖိုးကြီးမားသည့် လုပ်ငန်းများကို လက်ခံဆောင်ရွက်ရာတွင် ကုမ္ပဏီတစ်ခုထဲမှ ပေးရန်တာဝန်ရှိ (Liability) အားလုံးကို တာဝန်ယူခြင်းမျိုး မပြုလုပ်ပဲ မြန်မာ့အာမခံ လုပ်ငန်းအပါအဝင် သက်ဆိုင်သည့် အာမခံကုမ္ပဏီများကို အချိုးကျခွဲဝေပေးခဲ့၍ လျော်ကြေးကိစ္စ ပေါ်ပေါက်လျှင်လည်း အချိုးကျပေးလျော်သည့် Co-insurance သဘောတူညီချက်ကို (၂၀၂၀၁၄)ရက်နေ့တွင် လက်မှတ်ရေးထိုးခဲ့ပါသည်။ ယင်းသို့အကျိုးတူအချိုးကျစနစ်တွင်ပူးပေါင်းပါဝင်ခြင်းမှာဤကုမ္ပဏီ၏ Risk Management လုပ်ငန်းစဉ်ကို လက်တွေ့အကောင်အထည်ဖော်ခြင်းဖြစ်ပါသည်။

အာမခံကုမ္ပဏီ (၇) ခု ပါဝင်လက်မှတ်ရေးထိုးထားသည့် သဘောတူညီချက်အရ

(၁) မီးအာမခံလုပ်ငန်း ကျပ်သန်း ၅၀၀

(၂) မော်တော်ကားအာမခံလုပ်ငန်း ကျပ်သန်း ၃၀၀ အထိ ဤကုမ္ပဏီမှ လက်ခံနိုင်ပြီး ယင်းပမာဏထက် ပိုလွန်ပါက Co-insurance Pool တွင် ထည့်သွင်းရပါမည်။ ဤကုမ္ပဏီမှ အကျိုးတူအချိုးကျခွဲဝေပေးသည့် Co-insurance အမှုတွဲများနှင့် အခြားကုမ္ပဏီမှ အကျိုးတူအချိုးကျခွဲဝေပေးသည့် Co-insurance အမှုတွဲများအကျဉ်းချုပ်၍ တင်ပြထားပါသည်။

GGIP မှ အခြားအာမခံကုမ္ပဏီများသို့ ခွဲဝေပေးသည့် Co-insurance

Case	Sum Insured	Premium
57	71,342,810,189	310,278,080.74

အခြားအာမခံကုမ္ပဏီများမှ GGIP သို့ ခွဲဝေပေးသည့် Co-insurance

Case	Sum Insured	Premium
167	9,349,110,107.74	44,739,725.44



ပြင်ပစာရင်းစစ်ခန့်ထားခြင်း

ဤကုမ္ပဏီ၏ပြင်ပစာရင်းစစ်အဖြစ် Win Thin & Associates Certified Public Accountants ကို ဤကုမ္ပဏီစတင်ဖွင့်လှစ်ချိန်မှစ၍ ခန့်ထားပါသည်။ ၎င်းအဖွဲ့သည် နာမည်ကောင်းရှိရုံသာမက လုပ်ငန်းအတွေ့အကြုံ ရင့်ကျက်သည့် ပုဂ္ဂိုလ်များဖြစ်ကြပါသဖြင့် ဤကုမ္ပဏီ၏ ဘဏ္ဍာရေးစာရင်းများကို မှန်မှန်ကန်ကန် စစ်ဆေး၍ လိုအပ်ချက်များကိုလည်း တိတိကျကျထောက်ပြနိုင်မည်ဖြစ်ပါသည်။ ကုမ္ပဏီရေးရှည် ဖွံ့ဖြိုးတိုးတက်မှု ရရှိနိုင်ရန်အတွက် ဤစာရင်းစစ်အဖွဲ့မှတည့်မတ်ထိန်းကျောင်း နိုင်မည်ဟုလည်းယုံကြည်ပါသည်။

ပြင်ပအကြံပေးအဖွဲ့ခန့်ထားခြင်း

ဤအာမခံကုမ္ပဏီသည် အများပိုင်ကုမ္ပဏီတစ်ခုဖြစ်သည့်အားလျော်စွာ ကုမ္ပဏီလုပ်ငန်းကိစ္စအဝဝကို ဆောင်ရွက် ရာတွင် မြန်မာနိုင်ငံကုမ္ပဏီများအက်ဥပဒေနှင့်အညီ ဆောင်ရွက်သွားရမည်ဖြစ်ပါသည်။ ယင်းသို့ဆောင်ရွက်ရာတွင် ပြင်ပမှလုပ်ငန်းကျွမ်းကျင်ပြီး အတွေ့အကြုံရင့်ကျက်သည့် အတိုင်ပင်ခံကုမ္ပဏီများ၏ အကြံဉာဏ်များရယူရန် လိုအပ်မည်ဖြစ်ပါသဖြင့် Win Consulting Limited အားဤကုမ္ပဏီပြင်ပအကြံပေးအဖွဲ့အဖြစ် ခန့်အပ်ခဲ့ပါသည်။

အဓိကအားဖြင့် Win Consulting Limited သည် ဤကုမ္ပဏီ၏ အစုရှယ်ယာရှင်များ အထွေထွေနှစ်ချုပ် အစည်းအဝေးများကျင်းပခြင်း ၊ ဒါရိုက်တာအဖွဲ့ဝင်များရွေးချယ်ခြင်းနှင့် ကုမ္ပဏီပိုင်းဆိုင်ရာနှင့်ပတ်သက်၍ အရေးပါသည့် ကိစ္စမျိုးတွင် တည်ဆဲဥပဒေများ နှင့်အညီဖြစ်စေရန်အတွက် စနစ်တကျကြပ်မတ်ကူညီဆောင်ရွက်ပေးလျက်ရှိပါသည်။

ပြည်ပသင်္ချာပညာရှင်အဖွဲ့ငှားရမ်းခြင်း

စင်္ကာပူနိုင်ငံမှ Actuarial Consulting Group ကို ဤကုမ္ပဏီ ပြင်ပအတိုင်ပင်ခံအဖွဲ့အဖြစ် ငှားရမ်းခဲ့ပါသည်။ ACG Group သည် အာရှတိုက်၏ နိုင်ငံတော်တော်များများတွင် လုပ်ငန်းများဆောင်ရွက်ပေးနေသည့် အတွေ့အကြုံ ရင့်ကျက်သည့် ကုမ္ပဏီဖြစ်ပါသည်။ ၎င်းအဖွဲ့က မြန်မာနိုင်ငံတွင် ဆောင်ရွက်လျက်ရှိသည့်

- ၁. အသက်အာမခံလုပ်ငန်း
- ၂. အထွေထွေအာမခံလုပ်ငန်း
- ၃. တစ်ဆင့်အာမခံလုပ်ငန်း
- ၄. Co-insurance လုပ်ငန်း
- ၅. တိုးချဲ့ဆောင်ရွက်သင့်သည့် New Product များကို

စနစ်တကျလေ့လာသုံးသပ်၍ Product တစ်ခုချင်းအလိုက် အားနည်းချက် ၊ အားသာချက်များကို နိုင်ငံတကာ စံနှုန်းများနှင့်အညီ ထောက်ပြခြင်း၊ ပြုပြင်သင့်သည်များကို ထောက်ခံအကြံပြုခြင်းများ ပြုလုပ်ပေးခဲ့ပါသည်။

အထူးသဖြင့် အသက်အာမခံ Product များ ခေတ်မှီ၍ ဆွဲဆောင်မှုအားကောင်းလာစေရန် ပြုပြင်ဆောင်ရွက်မည့် နည်းလမ်းများ ၊ တိုးချဲ့ဆောင်ရွက်မည့် New Product များ ၊ အသက်အာမခံလုပ်ငန်းကို ရေရှည်တွင် တန်ဖိုး ဖြတ်ခြင်းလုပ်ငန်း လုပ်ကိုင်နိုင်ရန်အတွက် ကြိုတင်ပြင်ဆင်ဆောင်ရွက်ခြင်းများကို အကြံပြုပေးပါသည်။ အာမခံကုမ္ပဏီ တစ်ခုအတွက် Business Projection လုပ်ရာတွင် နိုင်ငံတကာစံနှုန်းများနှင့်အညီ အခြေခံမှုများ ၊ လုပ်ပုံလုပ်နည်းများ ကိုလည်း ဆွေးနွေးညွှန်ပြပေးပါသည်။

ယင်းအပြင် နိုင်ငံတကာတစ်ဆင့်အာမခံဈေးကွက်တွင် တစ်ဆင့်အာမခံထားရှိရမည့် ကိစ္စများကိုလည်း ACG Group မှ ကူညီဆောင်ရွက်ပေးပါသည်။ ယင်းကုမ္ပဏီသည် တစ်ဆင့်အာမခံလုပ်ငန်းတွင် နိုင်ငံတကာအတွေ့အကြုံရှိသည့် ကုမ္ပဏီဖြစ်ပါသည်။

လူသားအရင်းအမြစ် ဖွံ့ဖြိုးတိုးတက်မှုဆောင်ရွက်ချက်များ

ဤကုမ္ပဏီသည် လူသားအရင်းအမြစ် ဖွံ့ဖြိုးတိုးတက်ရေးကို အဓိကဦးစားပေးလုပ်ငန်းတစ်ခုအဖြစ် သတ်မှတ်၍ အစဉ်တိုက်ဆောင်ရွက်ခဲ့ရာ (၂၀၁၃ - ၂၀၁၄) ဘဏ္ဍာရေးနှစ်အတွင်း သင်တန်းအမျိုးအစား (၂၀) ကို ရက်ပေါင်း (၁၉၀) ရက် ပို့ချခဲ့ပြီး ဖြစ်ပါသည်။ ပို့ချပြီးသည့် သင်တန်းအမျိုးအစားများတွင် အဓိကဖြစ်သည့်

- ၁. အာမခံလုပ်ငန်း အခြေခံသင်တန်း
- ၂. Product Specialization Training
- ၃. Orientation Training
- ၄. Site Survey Training
- ၅. Sales & Marketing Training
- ၆. Personal Grooming Training
- ၇. HR Development Training
- ၈. မြန်မာ့အာမခံလုပ်ငန်းတွင် On Job Training
- ၉. Financial Management Training
- ၁၀. Business English Training သင်တန်းအမျိုးအစားများ ပါဝင်ပါသည်။



(၂၀၁၄ - ၂၀၁၅) ဘဏ္ဍာရေးနှစ်အတွက် Training Calendar ကို ရေးဆွဲပြီးဖြစ်သောမက ဤကုမ္ပဏီ၏ လူသားအရင်းအမြစ် ရေရှည်ဖွံ့ဖြိုးတိုးတက်မှုအတွက် အထောက်အကူပြုမည့် သင်တန်းများပေးရန်လည်း ရည်ရွယ်ပါသည်။

မန္တလေးရုံးခွဲအတွက်ခန့်ထားခဲ့သော ဝန်ထမ်းသစ်(၂၄)ဦးကိုလည်း စာတွေ့လက်တွေ့(၂)မျိုးစလုံးဖြင့် လုပ်ငန်း ကျွမ်းကျင်မှုရှိစေရန် သင်ကြားပို့ချပေးနိုင်ခဲ့ပါသည်။ မန္တလေးရုံးခွဲတွင် (၉.၉.၂၀၁၃) မှ (၂၃.၉.၂၀၁၃) ရက်နေ့ထိ အာမခံ လုပ်ငန်းစာတွေ့သင်တန်းများ ပို့ချပေးရုံသာမက ရန်ကုန်ရုံးချုပ်တွင်လည်း (၂၆.၉.၂၀၁၃) မှ (၁၅.၁၀.၂၀၁၃) ရက်နေ့ထိ လက်တွေ့လုပ်ငန်းခွင်သင်တန်းများ ထပ်မံသင်ကြားပို့ချပေးခဲ့ပါသည်။ ဤသို့သင်တန်းများပို့ချပေးခဲ့ခြင်းကြောင့် ဝန်ထမ်းများ သည် မန္တလေးရုံးခွဲဖွင့်လှစ်၍ လုပ်ငန်းများကို လက်တွေ့ဆောင်ရွက်သည့်အခါတွင် အဆင်ပြေချောမွေ့စွာ ဆောင်ရွက်နိုင်သည့် အနေအထားတွင်ရှိကြောင်း တင်ပြအပ်ပါသည်။ အာမခံလုပ်ငန်းကြီးကြပ်ရေးအဖွဲ့မှ ပို့ချပေးသည့် သင်တန်းများသို့လည်း ဝန်ထမ်းများစေလွှတ်ခြင်း၊ အာမခံလုပ်ငန်းကြီးကြပ်ရေးအဖွဲ့မှ ကြီးမှူးဆောင်ရွက်ပေးသော ဆွေးနွေးပွဲများ၊ Insurance Seminar များသို့လည်း ဤကုမ္ပဏီမှ ဝန်ထမ်းများအားစေလွှတ်၍ တက်ရောက်စေခဲ့ပါသည်။ လူသားအရင်းအမြစ် ရေရှည်ဖွံ့ဖြိုးတိုးတက်စေရန်အတွက်ပြည်တွင်းပြည်ပ (၂)မျိုးစလုံး အပါအဝင် လိုအပ်မည့်သင်တန်းများ ပေးသွားရန်အတွက် အစီအစဉ်ချမှတ်ထားရုံသာမက လိုအပ်မည့်သင်တန်းကုန်ကျစရိတ်ကိုလည်း ထည့်သွင်းတွက်ချက်ထားပါသည်။

သက်တမ်းနုနယ်သေးသည့် ဤကုမ္ပဏီတစ်ခုအတွက် လွန်စွာအရေးပါသည့် လူသားအရင်းအမြစ်ပြည့်စုံလုံလောက်စွာ ရရှိနိုင်မည့် နည်းလမ်းကောင်းများကိုလည်း ရေရှည်စီမံချက်ချ၍ ဆောင်ရွက်သွားမည် ဖြစ်ပါကြောင်း တင်ပြအပ်ပါသည်။ ဤကုမ္ပဏီသည် လူသားအရင်းအမြစ် ဖွံ့ဖြိုးတိုးတက်မှုကို ပထမဦးစားပေးလုပ်ငန်းအဖြစ်သတ်မှတ်၍ ကုမ္ပဏီတရားဝင် မဖွင့်မီကပင် (၈)လခန့် အချိန်ယူ၍ပြင်ဆင်ခဲ့ရာ လက်တွေ့အကျိုးကျေးဇူးမှာ ဤကုမ္ပဏီက ဝန်ထမ်းများသည် လုပ်ငန်း စွမ်းဆောင်နိုင်မှု အရည်အသွေး မြင့်မားလာရုံသာမက တိုတောင်းပြီး နုနယ်လှသည့် သက်တမ်းအတွင်းမှာပင် လုပ်ငန်းများကို ကျွမ်းကျင်ကျင်ကျင် ဆောင်ရွက်နိုင်စွမ်း ရှိလာကြပြီဖြစ်ကြောင်း သုံးသပ်ပါသည်။

ဤကုမ္ပဏီအနေဖြင့် မတည်ရင်းနှီးငွေများအနက်မှ ရင်းနှီးမြှုပ်နှံနိုင်သည့် ငွေပမာဏကို မြန်မာနိုင်ငံအတွင်းရှိ နိုင်ငံတော်ပိုင် အစိုးရဘဏ် ၊ စီးပွားရေးဘဏ်များနှင့် ယုံကြည်စိတ်ချရသည့် ပုဂ္ဂလိကဘဏ်များတွင် အောက်ပါအတိုင်း ခွဲဝေ၍ ရင်းနှီးမြှုပ်နှံ ထားပါသည်။

(၃၁.၃.၂၀၁၄) ရက်နေ့အထိ ငွေရေးကြေးရေးနှင့်ရင်းနှီးမြှုပ်နှံမှုအခြေအနေ

MEB-4 (CG006330)	4,600,009,875.00
MEB-4 (CG006341)	265,637,517.15
Myanmar Apex Bank	2,978,486,918.10
First Private Bank	595,502,035.68
Co-Operative Bank	2,035,770,372.00
Myanmar Livestock and Fisheries Development Bank	2,777,827,302.65
Kanbawza Bank	1,080,973,385.37
Ayeyarwady Bank	1,659,899,704.82
United Amara Bank	510,020,200.00
Si Bin Bank (Nay Pyi Taw)	85,121,759.84
2 Years Treasury Bond (10,000,000@500pcs)	5,000,000,000.00
3 Years Treasury Bond	13,800,000,000.00
Total Amount	35,389,249,070.61

**GRAND GUARDIAN INSURANCE PUBLIC
COMPANY LIMITED**

**FINANCIAL STATEMENTS
MARCH 31, 2014**

Currency – Myanmar Kyats



GRAND GUARDIAN INSURANCE PUBLIC COMPANY LIMITED

FINANCIAL STATEMENTS
AS AT AND FOR THE YEAR ENDED MARCH 31, 2014

Contents	Page
Statement of management's responsibility	1
Independent auditor's report	2- 3
Statement of financial position	4
Statement of comprehensive income	5-6
Statement of changes in equity	7
Statement of cash flows	8
Notes to the financial statements	9- 18





GRAND GUARDIAN INSURANCE

ဂရင်းဂျီးယန်းအာမခံ

Grand Guardian Insurance Public Co., Ltd
No.(19/20)A, B, C, D, Junction Square Compound,
Pyay Road, Kamayut Township,
Yangon, Myanmar.

T (+951) 230 5700, 230 5701
F (+951) 230 4368
E info@ggipinsurance.com
w www.ggipinsurance.com

**STATEMENT OF MANAGEMENT'S RESPONSIBILITY
FOR GRAND GUARDIAN INSURANCE PUBLIC COMPANY LIMITED**

It is the responsibility of the management to prepare the financial statements for each financial year which give a true and fair view of the financial position of **Grand Guardian Insurance Public Company Limited** (the Company) as at March 31, 2014 and of its financial performance and its cash flows for the year then ended. In preparing these financial statements, the management is required to:

- Select suitable accounting policies and then apply them consistently; and
- Make judgments and estimates that are reasonable and prudent.

The management is responsible for keeping proper accounting records which disclose with reasonable accuracy at any time the financial position of the Company. We have general responsibility for taking such steps as are reasonably open to us to safeguard the assets of the Company and to prevent and detect fraud and other irregularities.

On behalf of Management

(Myo Naung)

Managing Director

Grand Guardian Insurance Public Co., Ltd.

May 7, 2014



Director

Grand Guardian Insurance Public Co., Ltd.

May 7, 2014



HEAD OFFICE:-

Room (2B/2C) 1st Floor, Rose Condominium,
No.182/194, Botahtaung Pagoda Road,
Pazundaung Township, Yangon Region, Myanmar.

ဝင်းသင်နှင့်အဖွဲ့။ ဓာရင်းစစ်များ

WIN THIN & ASSOCIATES
CERTIFIED PUBLIC ACCOUNTANTS

MANDALAY BRANCH OFFICE:-

Room 9/10, East Wing of Bahtoo Stadium,
70th Street (Between 29th & 30th Street),
Mandalay Region, Myanmar.



Yangon ☎: 201798, 296164, Fax: 95-1-245671, e-mail: winthin9@myanmar.com.mm, Mandalay ☎:02-34451, Fax:02-34498

Ref: 559/G-60/March 2014

INDEPENDENT AUDITOR'S REPORT

To the members of Grand Guardian Insurance Public Company Limited

Report on the Financial Statements

We have audited the accompanying financial statements of **Grand Guardian Insurance Public Company Limited** (the Company), which comprise the statement of financial position as at March 31, 2014, and the related statements of comprehensive income, changes in equity and cash flows for the year then ended, and a summary of significant accounting policies and other explanatory notes.

Management's Responsibility for the Financial Statements

Management is responsible for the preparation and fair presentation of these financial statements in accordance with Myanmar Financial Reporting Standards (MFRSs) and the provisions of the Myanmar Companies Act. This responsibility includes: designing, implementing and maintaining internal control relevant to the preparation and fair presentation of financial statements that are free from material misstatement, whether due to fraud or error; selecting and applying appropriate accounting policies; and making accounting estimates that are reasonable in the circumstances.

Auditor's Responsibility

Our responsibility is to express an opinion on these financial statements based on our audit. We conducted our audit in accordance with Myanmar Standards on Auditing. Those standards require that we comply with ethical requirements and plan and perform the audit to obtain reasonable assurance whether the financial statements are free from material misstatement.

An audit involves performing procedures to obtain audit evidence about the amounts and disclosures in the financial statements. The procedures selected depend on the auditor's judgment, including the assessment of the risks of material misstatement of the financial statements, whether due to fraud or error. In making those risk assessments, the auditor considers internal control relevant to the Company's preparation and fair presentation of the financial statements in order to design audit procedures that are appropriate in the circumstances, but not for the purpose of expressing an opinion on the effectiveness of the Company's internal control. An audit also includes evaluating the appropriateness of accounting policies used and the reasonableness of accounting estimates made by management, as well as evaluating the overall presentation of the financial statements.

We believe that the audit evidence we have obtained is sufficient and appropriate to provide a basis for our audit opinion.

Opinion

In our opinion, the accompanying financial statements present fairly, in all material respects, the financial position of **Grand Guardian Insurance Public Company Limited** as at March 31, 2014, and its financial performance and its cash flows for the year then ended in accordance with MFRSs and the Myanmar Companies Act.

Report on Other Legal and Regulatory Requirements

In accordance with the provisions of the Myanmar Companies Act, we also report that:

- (i) we have obtained all the information and explanations we have required; and
- (ii) books of account have been maintained by the Company as required by Section 130 of the Act.



Kyaw Tun Aung (PA - 479)
Engagement Partner
WIN THIN & ASSOCIATES
CERTIFIED PUBLIC ACCOUNTANTS



May 7, 2014

GRAND GUARDIAN INSURANCE PUBLIC COMPANY LIMITED

STATEMENT OF FINANCIAL POSITION

AS AT MARCH 31, 2014

Currency – Myanmar Kyats

		2014	2013
Assets			
Cash and cash equivalents	(Note 3)	16,700,956,319.26	19,051,407,793.27
Insurance and other receivables	(Note 4)	685,338,942.47	121,957,779.76
Investments	(Note 5)	18,800,000,000.00	18,800,000,000.00
Property, plant and equipment - net	(Note 6)	11,581,530,860.91	7,899,961,632.00
Total assets		47,767,826,122.64	45,873,327,205.03
Liabilities			
Provisions, claims and other payables	(Note 7)	1,434,178,284.05	5,559,625.00
Total liabilities		1,434,178,284.05	5,559,625.00
Equity			
(Authorized capital)			
20,000,000 shares of Kyats 10,000/- each			
Issued and paid-up capital			
4,600,000 shares of Kyats 10,000/- each		46,000,000,000.00	46,000,000,000.00
General reserve fund		85,790,582.21	-
Life insurance fund		204,961,965.28	-
Policy holder protection fund		42,895,291.10	-
Retained earnings		-	(132,232,419.97)
Total equity		46,333,647,838.59	45,867,767,580.03
Total liabilities and equity		47,767,826,122.64	45,873,327,205.03

See Accompanying Notes to the Financial Statements.

Authenticated by Directors:



(Myo Naung)
Managing Director



Grand Guardian Insurance Public Co., Ltd.



Director

Grand Guardian Insurance Public Co., Ltd.



GRAND GUARDIAN INSURANCE PUBLIC COMPANY LIMITED
STATEMENT OF COMPREHENSIVE INCOME
FOR THE YEAR ENDED MARCH 31, 2014
 Currency – Myanmar Kyats

TECHNICAL ACCOUNT

		For the year ended March 31, 2014	For the period December 11, 2012 to March 31, 2013
Insurance premium income	(Note 8)	1,186,222,693.19	–
Commission and other income	(Note 9)	29,398,953.34	–
Total technical income		1,215,621,646.53	–
Claims	(Note 10)	131,888,728.25	–
Acquisition costs and direct expenses	(Note 11)	133,645,677.13	–
Operating expenses	(Note 12)	2,057,243,216.20	385,420,426.66
Total technical charges		2,322,777,621.58	385,420,426.66
Balance on technical account		(1,107,155,975.05)	(385,420,426.66)

See Accompanying Notes to the Financial Statements.

Authenticated by Directors:



(Myo Naung)
Managing Director

Grand Guardian Insurance Public Co., Ltd.



Director

Grand Guardian Insurance Public Co., Ltd.



Securing Your Future

GRAND GUARDIAN INSURANCE PUBLIC COMPANY LIMITED

**STATEMENT OF COMPREHENSIVE INCOME
FOR THE YEAR ENDED MARCH 31, 2014**

Currency – Myanmar Kyats

NON TECHNICAL ACCOUNT

	For the year ended March 31, 2014	For the period December 11, 2012 to March 31, 2013
Balance on technical account	(1,107,155,975.05)	(385,420,426.66)
Investment income (Note 13)	2,588,224,789.81	253,188,006.69
Profit / (loss) before tax	1,481,068,814.76	(132,232,419.97)
Income tax expense	(285,968,607.38)	–
Profit / (loss) after tax	1,195,100,207.38	(132,232,419.97)
Other comprehensive income	–	–
Total comprehensive income for the year	1,195,100,207.38	(132,232,419.97)

See Accompanying Notes to the Financial Statements.

Authenticated by Directors:



**(Myo Naung)
Managing Director**



Grand Guardian Insurance Public Co., Ltd.



Grand Guardian Insurance Public Co., Ltd.



GRAND GUARDIAN INSURANCE PUBLIC COMPANY LIMITED

STATEMENT OF CHANGES IN EQUITY
FOR THE YEAR ENDED MARCH 31, 2014

Currency - Myanmar Kyats

	Issued and paid up capital	Policy holder protection fund	Life insurance fund	General reserve fund	Retained earnings	Total equity
Balance at the beginning of year	46,000,000,000.00	-	-	-	(132,232,419.97)	45,867,767,580.03
Shares issued during the year	-	-	-	-	-	-
Total comprehensive income for the year	-	-	-	-	1,195,100,207.38	1,195,100,207.38
Transfer to policy holder protection fund	-	42,895,291.10	-	-	(42,895,291.10)	-
Transfer to life insurance fund	-	-	204,961,965.28	-	(204,961,965.28)	-
Transfer to general reserve fund	-	-	-	85,790,582.21	(85,790,582.21)	-
Provision for dividend payment	-	-	-	-	(729,219,948.82)	(729,219,948.82)
Balance at the end of year	46,000,000,000.00	42,895,291.10	204,961,965.28	85,790,582.21	-	46,333,647,838.59

See Accompanying Notes to the Financial Statements.

Authenticated by Directors:

(Myo Naung)
Managing Director

Grand Guardian Insurance Public Co., Ltd.



..... Win Tin
Director

Grand Guardian Insurance Public Co., Ltd.



GRAND GUARDIAN INSURANCE PUBLIC COMPANY LIMITED

STATEMENT OF CASH FLOWS

FOR THE YEAR ENDED MARCH 31, 2014

Currency – Myanmar Kyats

	For the year ended March 31, 2014	For the period ended December 11, 2012 to March 31, 2013
Operating activities		
Net profit / (loss) for the year	1,481,068,814.76	(132,232,419.97)
<i>Adjustment for:</i>		
Depreciation on property, plant and equipment	216,864,971.53	–
Operating profit / (loss) before working capital changes	1,697,933,786.29	(132,232,419.97)
<i>Working capital changes:</i>		
Change in insurance and other receivables	(483,381,162.71)	(121,957,779.76)
Change in provisions, claims and other payables	413,430,102.85	5,559,625.00
Cash generated from operations	1,627,982,726.43	(248,630,574.73)
Income tax paid	(80,000,000.00)	–
Net cash provided by / (used in) operating activities	1,547,982,726.43	(248,630,574.73)
Investing activities		
Purchase of property, plant and equipment	(3,898,434,200.44)	(7,899,961,632.00)
Purchase of investments	–	(18,800,000,000.00)
Net cash provided by / (used in) investing activities	(3,898,434,200.44)	(26,699,961,632.00)
Financing activities		
Proceeds from issuance of share capital	–	46,000,000,000.00
Net cash flows from financing activities	–	46,000,000,000.00
Net increase / (decrease) in cash and cash equivalents	(2,350,451,474.01)	19,051,407,793.27
Cash and cash equivalents at the beginning of year	19,051,407,793.27	–
Cash and cash equivalents at the end of year (Note 3)	16,700,956,319.26	19,051,407,793.27

See Accompanying Notes to the Financial Statements.

Authenticated by Directors:



(Myo Naung)

Managing Director



Grand Guardian Insurance Public Co., Ltd.



Director

Grand Guardian Insurance Public Co., Ltd.



GRAND GUARDIAN INSURANCE PUBLIC COMPANY LIMITED

NOTES TO THE FINANCIAL STATEMENTS

Currency – Myanmar Kyats

1. General information

Grand Guardian Insurance Public Company Limited (the Company) was incorporated as a public company in the Republic of the Union of Myanmar under The Myanmar Companies Act on December 11, 2012.

The certificate of incorporation issued by Ministry of National Planning and Economic Development under the Government of the Republic of the Union of Myanmar is No. 3772 of 2012-2013.

The Company was also issued Certificate for Commencement of Business (No. 29 of 2013-2014) under Section 103 (1) (a) to (d) of The Myanmar Companies Act by Ministry of National Planning and Economic Development on April 3, 2013.

The Company was also issued Insurance Business Licence (No. 002) in pursuance of sub-section (a) of section 38 of the Insurance Business Law by Insurance Business Supervisory Board (IBSB) under Ministry of Finance and Revenue on May 25, 2013.

The objectives of the Company, described in the Memorandum of Association of the Company, are:

- (a) to carry on the insurance permitted by the Insurance Laws and Rules and the Ministry concerned in accordance with notifications issued from time to time with approval of the Government.
- (b) to borrow money for the benefit of the Company's business from any person, firm, company, bank or financial organization in the manner that the Company shall think fit.

The registered office of the Company is No. (19/20), A, B, C, D Junction Square Compound, between Pyay Road and Kyundaw Street, Kamayut Township, Yangon Region, Republic of the Union of Myanmar.

2. Summary of significant accounting policies

A Basis of accounting

The accompanying financial statements have been prepared in accordance with Myanmar Financial Reporting Standards (MFRSs) and are based on historical cost convention.

B Foreign currency translation

(1) Functional and presentation currency

Items included in the financial statements of the Company are measured using the currency of primary economic environment in which the entity operates (the "functional currency"). The financial statements are presented in Myanmar Kyats, which is the presentation currency of the Company.



Foreign currency translation (continued)

(2) Transactions and balances

Foreign currency transactions are translated into the functional currency at the exchange rate prevailing on the dates of the transactions. Foreign exchange gains and losses resulting from the settlement of such transactions and from the translation at year-end exchange rates of monetary assets and liabilities denominated in foreign currencies are recognized in the income statement.

C Property, plant and equipment

Property, plant and equipment including owner-occupied properties, are carried at historical cost less accumulated depreciation. Subsequent expenditure is capitalized only when it is probable that future economic benefits associated with the expenditure will flow to the Company. Ongoing repairs and maintenance are charged to Statement of income during the financial period they are incurred.

D Depreciation

Depreciation is provided on a straight line basis on all property, plant and equipment, other than freehold land which is determined to have an indefinite life.

No.	Descriptions	Rate
1	Land and building	1.50 %
2	Office furniture	20.00 %
3	Office equipment	20.00 %
4	Computer & component	25.00 %
5	Motor vehicles	10.00 %

E Cash and cash equivalents

Cash and cash equivalents comprise cash in hand and at bank and short-term deposits with an original maturity one year or less. The cash equivalents are readily convertible to cash.

F Investments

Investments are made by purchasing two year treasury bonds and bills issued by the Central Bank of Myanmar.

i) Investment income

Interest income is recognised by applying the effective interest rate, except for short-term receivables when the effect of discounting is immaterial.

G Provisions

The Company recognizes provisions in the financial statements when the Company has a legal or constructive obligation (as a result of a past event) that can be estimated reliably, and it is probable that an outflow of economic benefits will be required to settle the obligation. The provision is created by charging the Statement of income for any obligations as per the calculated value of these obligations and the expectation of their realisation at the reporting date.

H Income tax

Income tax payable on profits, based on the applicable tax law, is recognized as an expense in the period in which profits arise.

I Related parties

A related party is defined as follows:

- (a) A person or a close member of that person's family is related to the Company if that person:
 - (i) Has control or joint control over the Company,
 - (ii) Has significant influence over the Company, or
 - (iii) Is a member of the key management personnel of the Company or of a parent of the Company.
- (b) An entity is related to the Company if any of the following conditions applies:
 - (i) The entity and the Company are members of the same group (which means that each parent, subsidiary and fellow subsidiary is related to the others),
 - (ii) One entity is an associate or joint venture of the other entity (or an associate or joint venture of a member of a group of which the other entity is a member),
 - (iii) Both entities are joint ventures of the same third party,
 - (iv) One entity is a joint venture of a third entity and the other entity is an associate of the third entity,
 - (v) The entity is a post-employment defined benefit plan for the benefit of employees of either the Company or an entity related to the Company. If the Company is itself such a plan, the sponsoring employers are also related to the Company,
 - (vi) The entity is controlled or jointly controlled by a person identified in (a),
 - (vii) A person identified in (a) (i) has significant influence over the entity or is a member of the key management personnel of the entity (or of a parent of the entity).

J Insurance operations

(i) Insurance and other receivables

Insurance and other receivables are recognised when due and measured on initial recognition at the fair value of the consideration received or receivable. The carrying value of the receivables is reviewed for impairment whenever events or circumstances indicate that the carrying amount may not be recoverable, with the impairment loss recorded in the Statement of Income. After initial measurement, insurance and other receivables are measured at amortised cost as deemed appropriate.

(ii) Gross premiums

Premium on insurance contracts are recognized as revenue (earned premiums) proportionally over the period of coverage. The portion of premium received on in-force contracts that relates to unexpired risks at the reporting date is reported as unexpired risk reserve (unearned premium liability).

(iii) Insurance contract liabilities

Insurance contract liabilities are recognised when contracts are entered into and premiums are charged.

(iv) Provision for outstanding claims

Provision for outstanding claims is recognized at the date the claims are known and covers the liability for loss and loss adjustment expenses based on loss reports from independent loss adjusters and management's best estimate.



Insurance operations (continued)

Claims provision also includes liability for claims incurred but not reported as at the reporting date. The liability is calculated at the reporting date using a range of historic trends, empirical data and current assumptions that may include a margin for adverse deviations. The liability is not discounted for the time value of money.

(v) **Gross claims paid**

Gross claims paid include all claims paid during the year and the related external claims handling costs that are directly related to the processing and settlement of claims.

(vi) **Commission earned and paid**

Commissions earned and paid are recognized at the time policies are written.

(vii) **Fund transfer**

According to IBSB's instruction,

Life assurance

All the surplus income earned from life assurance, after adding share of investment income but deducting allocation of costs and previous year's share of loss, was transferred to life insurance fund.

General

Surplus income earned from general, after adding share of investment income but deducting allocation of costs and previous year's share of loss, was transferred to:

- General reserve fund which was 10% of surplus income
- Policy holder protection fund which was 30% of surplus income and
- 25% of surplus income was provided for corporate income tax
- 85% of surplus income was provided for dividend

Provision for corporate income tax and dividend were made by the Company.

3. Cash and cash equivalents

Cash and cash equivalents consist of

	2014	2013
Cash on hand	68,080,699.00	1,972,291.00
Cash in banks:		
Saving deposits	3,093,548,487.33	1,360,238,670.59
Fixed deposits	8,521,875,000.00	13,000,000,000.00
Current account	5,017,452,132.93	4,689,196,831.68
	16,700,956,319.26	19,051,407,793.27



4. Insurance and other receivables

Insurance and other receivables consist of:

	2014	2013
Insurance	26,683,012.02	–
Advances	280,336,951.00	4,446,500.00
Prepaid expenses	203,350,252.52	14,000,000.00
Other receivables	174,968,726.93	103,511,279.76
	685,338,942.47	121,957,779.76

5. Investments

Investments consist of:

	2014	2013
Two year treasury bonds	18,800,000,000.00	5,000,000,000.00
Three month treasury bills	–	13,800,000,000.00
	18,800,000,000.00	18,800,000,000.00



6. Property, plant and equipment - net

Cost	Land & building	Office furniture	Office equipment	Computer & component	Motor vehicles	Total
Operating balance 1.4.2013	7,778,976,590.00	19,953,375.00	52,031,667.00	—	49,000,000.00	7,899,961,632.00
Addition	3,520,601,277.00	120,435,144.44	98,001,115.00	52,991,664.00	106,405,000.00	3,898,434,200.44
Disposal	—	—	—	—	—	—
Reclassification	(8,000,000.00)	8,370,000.00	(21,230,867.00)	20,860,867.00	—	—
Write off	—	—	—	—	—	—
Closing balance 31.3.2014	11,291,577,867.00	148,758,519.44	128,801,915.00	73,852,531.00	155,405,000.00	11,798,395,832.44
Accumulated depreciation						
Operating balance 1.4.2013	—	—	—	—	—	—
Depreciation for the year	160,255,170.00	18,642,841.67	15,409,645.04	11,757,665.16	10,799,649.66	216,864,971.53
Disposal	—	—	—	—	—	—
Write off	—	—	—	—	—	—
Closing balance 31.3.2014	160,255,170.00	18,642,841.67	15,409,645.04	11,757,665.16	10,799,649.66	216,864,971.53
Net book value 1.4.2013	7,778,976,590.00	19,953,375.00	52,031,667.00	—	49,000,000.00	7,899,961,632.00
Net book value 31.3.2014	11,131,322,697.00	130,115,677.77	113,392,269.96	62,094,865.84	144,605,350.34	11,581,530,860.91



7. Provisions, claims and other payables

Provisions, claims and other payables consist of:

	2014	2013
Provisions	1,017,984,575.36	-
Claims	67,154,603.57	-
Other payables		
Accrued expenses	348,280,505.12	5,227,176.00
Withholding tax payable	-	155,849.00
Staff provident fund	758,600.00	176,600.00
	1,434,178,284.05	5,559,625.00

Provisions include provision for dividend payment amounting to Kyats 729,219,948.82.

8. Insurance premium income

It represents premium income received on the following:

	2014	2013
Life	140,122,249.50	-
Fire	586,063,843.44	-
Comprehensive motor	515,094,518.31	-
	1,101,158,361.75	-
5% Commercial tax	(55,057,918.06)	-
Net of commercial tax	1,046,100,443.69	-
	1,186,222,693.19	-

9. Commission and other income

Commission and other income consist of:

	2014	2013
Commission	27,898,796.25	-
Other income	1,500,157.09	-
	29,398,953.34	-

10. Claims

It represents claims payment on the following:

	2014	2013
Life	2,137,260.00	-
Fire	15,298,583.91	-
Comprehensive motor	114,452,884.34	-
	131,888,728.25	-



11. Acquisition costs and direct expenses

Acquisition costs and direct expenses consist of:

	2014	2013
Agent commission	113,891,063.13	–
Assessor & surveyor charges	5,241,574.00	–
Medical examination charges	14,513,040.00	–
	133,645,677.13	–

12. Operating expenses

Operating expenses consist of:

	2014	2013
Stamp	11,676,710.00	–
Maintenance & repairs	103,836,549.00	–
Establishment salaries	319,353,702.16	89,919,452.00
Directors fees & expenses	–	10,000,000.00
Travelling expenses	37,302,988.00	–
Operating expenses	386,437,470.00	285,500,974.66
Rates & taxes	6,295,997.20	–
Opening office expenses	73,353,101.00	–
Depreciation	216,864,971.53	–
External audit fee	7,925,000.00	–
Miscellaneous expenses	894,196,727.31	–
	2,057,243,216.20	385,420,426.66

13. Investment income

It represents interest received on the following:

	2014	2013
Fixed deposits	836,570,979.49	131,010,273.76
Saving accounts	209,879,837.73	75,431,157.59
Treasury bond	1,541,773,972.59	46,746,575.34
	2,588,224,789.81	253,188,006.69



14. Financial instruments and risk management

The Company in the normal course of its business derives its revenue mainly from assuming and managing insurance and investments. Through a robust governance structure, risk and return are evaluated to produce sustainable revenues to reduce earnings volatility and increase shareholders' return. The Company's lines of business are mainly exposed to the following risks;

- Insurance risk,
- Credit risk,
- Liquidity risk,
- Market risk and
- Operational risk.

Insurance risk

The principal risk the Company faces under insurance contracts is that the actual claims and benefit payments or the timing thereof, differ from expectations. This is influenced by the frequency of claims, severity of claims, actual compensation paid and subsequent development of long-term claims. Therefore the objective of the Company is to ensure that sufficient reserves are available to cover these liabilities.

The Company manages the insurance risk through the careful selection and implementation of its underwriting strategy and guidelines together with the adequate reinsurance arrangements and proactive claims handling.

Credit risk

Credit risk is the risk that one party to a financial instrument will cause a financial loss to the other party by failing to discharge an obligation. The following policies and procedures are in place to mitigate the Company's exposure to credit risk.

A credit risk policy setting out the assessment and determination of what constitutes credit risk for the Company has been established and policies and procedures are in place to mitigate the Company's exposure to credit risk.

Compliance with the receivable management policy is monitored and exposures and breaches are regularly reviewed for pertinence and for changes in the risk environment.

Credit exposure is limited to the carrying values of the financial assets as the reporting date.

Liquidity risk

Liquidity risk is the risk that the Company will encounter difficulty in meeting the obligations associated with its financial liabilities.

Liquidity requirements are monitored on a daily/weekly/monthly basis and management ensures that sufficient funds are available to meet any commitments as they arise.

Market risk

Market risk is the risk that the fair value of or income from a financial instrument will fluctuate as a result of changes in market prices (such as exchange rates, interest rates and equity prices), whether those changes are caused by factors specific to the individual security, or its issuer, or factors affecting all securities traded in the market.

(i) Currency risk

Currency risk is that the risk that the fair value of future cash flows of a financial instrument will fluctuate because of changes in foreign exchange rates.



Market risk (continued)

(ii) Interest rate risk

Interest rate risk is the risk that the value of or income from a financial instrument will fluctuate because of changes in market interest rates.

The Company's interest risk policy requires managing interest risk by maintaining an appropriate mix of fixed and variable rate instruments. The policy also requires it to manage the maturities of interest bearing financial assets and interest bearing financial liabilities.

(iii) Price risk

Price risk is the risk that the fair value of or income from a financial instrument will fluctuate because of changes in market prices (other than those arising from interest rate risk or currency risk), whether those changes are caused by factors specific to the individual financial instrument or its issuer, or factors affecting all similar financial instruments traded in the market.

The Company has no significant concentration of price risk.

Operational risk

Operational risk is the risk of loss arising from system failure, human error, fraud or external events. When controls fail to perform, operational risks can cause damage to reputation, have legal or regulatory implications or can lead to financial loss. The Company cannot expect to eliminate all operational risks, but by initiating a rigorous control framework and by monitoring and responding to potential risks, the Company is able to manage the risks. The Company has detailed systems and procedures manuals with effective segregation of duties, access controls, authorization and reconciliation procedures, staff training and assessment processes etc. with an effective compliance and internal audit framework. Business risks such as changes in environment, technology and the industry are monitored through the Company's strategic planning and budgeting process.

15. Related party transactions

The Company has the following significant transactions with Shwe Taung Development Co., Ltd, Green River Construction & Engineering Co., Ltd, and shareholders of which are the shareholders of the Company who can exercise significant influence over those companies.

Name of Company	Type of Transaction	Amount (Kyats)
Shwe Taung Development Co., Ltd.	Purchase of land & building	10,751,479,200.00
Green River Construction & Engineering Co., Ltd.	Construction of building	1,000,000,000.00

16. Fund management

The Company's objectives, when managing its funds, are to safeguard and maintain adequate working capital to continue as a going concern.

17. Authorization of financial statements

The financial statements of the Company for the year ended March 31, 2014 were authorized for issue on May 7, 2014.

